盛京時報
The Shengching Shihpao
(大正十一年七月十九日)
休刊…中日大祭禮拜
發行人 宮川貫作
編輯人 菊池貞二
印刷人 石原庄太郎
發行所 盛京時報社
金蓮…第五月二十四日

時刻表 幹綫

論說 軍人之德性(丙)

軍人亦人也。何以充軍人。而居然蠻不講理乎。當其未著軍衣。未跨軍刀。亦蠢蠢一老百姓耳。迨軍衣在身。軍刀在握。而與前判若兩人矣。詎其蠻橫之行。與有生以俱來乎。何前乎此而不蠻。一作軍人。乃大蠻而特蠻乎。則其蠻也。必有人使之。即不有人使之。亦必有人容之也。於是軍人以蠻橫爲行其素矣。似不如此。則無以稱其爲軍人。而不能邀上賞耳。然則軍人之橫。豈軍人本心之所樂爲哉。亦在上者有以獎之耳。不然。時至今日。軍人不法之舉動。何以日有所聞耶。何爲軍人之名譽。平日嚴守軍紀。馴馴然若處女。敬其鄉鄰。尊其長上。放假出門。勿乘車。勿解皮帶。服裝欲其整飭。帽子不可歪戴。憐老慈幼。尊崇婦女。此武士必具之美德。亦爲軍人者所應具之俠性也。若在戰時。則殺敵致果。義無反顧。服從長官。愛護戰友。保護戰地人民。切不可有損人不利己之舉動。如上所云。乃堂堂大國之軍人。而亦男子無上之名譽也。則萬人敬重。倚爲長城。豈不宜哉。

獨怪今日之軍人。有一具此性質者乎。一旦虎皮在身。則濫假國家之權力(軍警武器。皆國家之權力)非關職務。不能以之欺凌平民)發揮其無賴之劣性。一若他人不能耐何。殊不知。目無軍紀。濫用淫威。擾害商民。欺凌小弱。皆軍法所不許。當局苟有聞知。絕非可以倖免者。

藉使在上者無由聞知。可以暫避一時之懲處。然。身爲軍人。除蔑法干紀。恃強凌弱以外。遂無一事可行乎。且軍人者。既不殊於恒人。則恒人之所不欲。軍人亦當知之。知之而故爲。既背乎法律。尤傷於品德。吾聞之文明國家之軍人。社會人民。敬之如天神。愛之如骨肉。然則軍人何以得此優待。則以文明國之軍人。處處屈己以待人。平民所不能受者。而軍人甘受之。事事無不守軍人之本分。武士的俠舉。此其人民。所以誠心崇拜。而不忍或輕之也。至若中國軍人。何所謂俠。何所謂義。從無聞焉。但知吾爲軍人。惟有橫行而已。小民、國家。何與我事。嗚呼。此文明不文明所攸分也。軍紀不講。而又縱其所欲爲。安得其有効命之日乎。故今日不欲改良軍隊則已。必欲改良之。必須先良軍人之品德。使人人皆具俠士風。而無市井無賴之惡劣性質。庶乎可以言軍人矣。

國事解決在于制憲

▲林長民之談話

記者昨訪林長民氏。叩以最近感想。據林氏云。與國會方面諸公殊少晤談之機會。是以詳確之消息。尙無由而知。惟據報紙所載。及間接所聞。國會之足法定人數。尙不致難。預計八月一日。當可正式開會。至國會重開以後。在余(林氏自稱下仿此)最所企望者。厥爲制憲問題。而目前政界諸問題。較諸制憲問題。雖未必不足介意。但制憲須俟議員三分二以上之出席。方可從事討論。今雖稱不過短期間之維持。然以余觀之。顏氏實一新官僚中之最出衆者。亦當代有數人物。茲以現在政情論。得以類如顏氏無政黨的歷史之人物。組織超然內閣。洵屬最爲適當。故今後仍應繼續維持之方爲得策。余亦曾以此意告之顏氏。俟國會開幕後。堂堂發表政見。當可邀其信任。刻外間責難最甚者。當推董高兩氏。但余對于兩氏。亦殊表有同情。如董氏對于整理財政。乃一極有誠意之人。如高氏其人。格乃係另一問題。彼對于交部舊有之弊竇。亟欲一掃而廓清之。其志亦殊足稱贊。且現在國會方面。對于現內閣之感情。尙不惡劣。一部分議員日前雖在中央公園開會議決。反對顏內閣。然據聞其實際。僅只議員四人。突出此舉而已。以如斯情形論之。在將來國會開會表示不信任。止其以前大可維持現狀。最近各報多載有各政黨活動之紀事。然余實寡聞。並未知有此事。實彼張國淦雖爲討論會首領。但對于內閣問題。似非有所活動。至于研究會。更無須論。前者當現內閣成立之初。京中各報曾載余希望農商總長不成之紀事。實皆出于揣測之詞。其侮辱余之人格殊甚。實則余毫無入閣之意。至余拒絕入閣之理由。係以余有政黨的歷史之人。徑入超然派之顏氏內閣。殊非所宜。此在政治理論上乃當然之事。且若强余入閣。則將來國會與內閣。亦易發生紛糾。反致累內閣全體。余年來之志願。惟在從事制憲。倘若擔任閣員。勢須犧牲議員是與余之志願相左。此余拒絕入閣之理由也。余之態度決當始終不渝。縱令將來聯立內閣成立。余個人亦斷不身列閣席。再余所希望者。以從前之政黨。悉未具國民的基礎。故余之友人如蔡子民胡適之王亮疇等成欲創立健全之青年黨。以樹立國民之基礎。但刻不亦僅只有此希望而已。尙無具體的進行。如彼曹錕等使之擔負維持政治。斷非國民之名譽。今已非袁世凱段祺瑞當國時代可比。若國會能行使其職權。則武人洵不足復。恐十萬雄兵亦決非幾百議員之敵。況曹吳等亦已以民意爲旗幟。今後又豈能自反其旗幟。更兼一旦憲法完成。彼所紛糾經年莫衷一是之法統問題。總統問題。均可立見解決矣。是即余熱心制憲之所以也。

輕氣球之競技

法陸軍於航空事宜最爲注重日夜研究精益求精此圖係在兵器研究所舉行氣球競技以資獎勵之光景

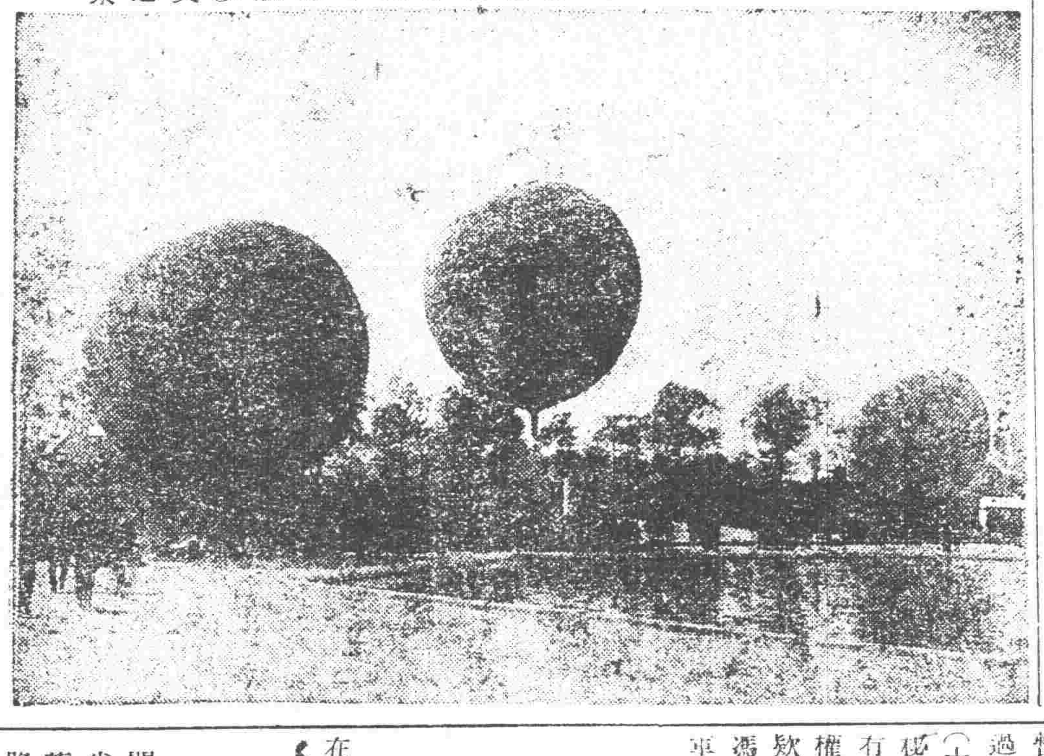

俄德秘密軍事協約(續)

▲里加報紙所載

▲本年四月三日締於柏林

其數量須足 夠裝配二十師之俄軍。(一九二一年三月四日第五五六又八八號協定(甲)欵上□軍器之數量。未規定於一九二一年三月二十五日之協定內。(二)德國參謀部担任改組俄國在波羅的海及黑海之海軍。其方法(甲)依照一九二三年三月二十五日協定中規定之數增加德國海軍教練員。(乙)照近年所得之經驗改組並訓練俄國海軍人員。(丙)依照俄國海軍委員長之訓令。完全修繕俄國海軍之船艦。(三)德國參謀部担任除已交付之飛機外。於近將來再供給勤克式新飛機五百架。連同相當數量之備用機件。(四)德國參謀部担任供給技術用品於俄國軍隊之工兵。其數量須足敷一百八十團之用。(一九二一年三月四日第五五六又八協定之(甲)欵(並担任供給一百五十軍用無線電站(五)德國參謀部應以關於煤氣戰爭最近探討及發明之結果指授工農紅軍之參謀部。並担任教授俄國教練員六十人。此六十人由俄國參謀部派送至德國(六)德國參謀部應以需數額之工兵專家送往俄國。以期增進俄國已有之軍事工業生產力。並期於來年內贊助設立新砲台製造廠。一設在撤馬拉。一設在彼得格勒。(七)工農紅軍方面完全承認以前所訂之各約。即一九一九年二月十九日之約及一九二一年三月念五日之約。此兩約即爲本協約之一部分。此外工農紅軍參謀部担任勸誘俄羅斯社會聯邦蘇維埃共和國政府依照一九二一年三月念五日協定之附約第二條。實行將屬於俄羅斯海軍之戰艦二十艘立即移交。但爲目下政局起見。此等戰艦應暫時留於俄國海港。(八)工農紅軍參謀部對於德國參謀部保證。該參謀部所選之三德國工廠。即飛機製車工廠。(二)毒氣工廠。(三)機械工一軍械工廠。可移至俄國。繼續工作。但須以俄國軍隊得使用此等工廠所出軍火之充分機會爲條件。此外農紅軍參謀部應絕不干涉阿富汗邊界新築彈製造廠中德國軍官及專家之工作。(九)工農紅軍參謀部担任在俄羅斯社會聯邦蘇維埃共和國之西方邊界保有駐屯軍隊不得少於步兵十八師。騎兵八師此等軍隊中之三分之一應依照一九二一年三月四日第五五七八九號協定『乙』欵加以特別補充。此等軍隊。應依照一九二一年廿五日協定中所含合作計畫規定之區域集中之。(十)工農紅軍參謀部担任將尼古來父斯基及亞歷山特路綫來往火車每日增至十二列車。又此等鐵路在明使克。莫斯哥及彼德格勒三角區域內之連接線。亦應相當增加其交通容量。(十一)工農紅軍及德國參謀部依然現存之政治條約。應擬定一種共同行動計畫。供給俄國以出波羅的海之路。又不經特別協定及條約。應暫時於德國軍隊之間畫一界線。經過沙列斯伏爾馬及奧斯脫老夫。(十二)兩當事者担任對於本約保守秘密。本約分俄文及德文兩種。倘有擬議時。應以德文爲準。双方全權代表親自簽字蓋印。證名以上各欵爲有效臘維子基。斯丹法乃史。馮薩克脫將軍。海軍大將本克。陸軍本佐斯卻富。少佐配德司(署名)

普恩賚關於海牙會議之通牒

▲表示對俄之態度▲於外債私產借欵三問題均不讓步

歐洲各國。自決定總日諾瓦會議在海牙再開會議之後。法總理普恩賚對於被邀赴會之各國。(美國亦在被邀之說)列明法國對俄之態度。與現在開會中之海牙會議頗有關係。茲特譯出。可與近日會議消息參觀之。在日諾瓦與俄羅斯蘇維埃代表經過六星期之談判。未得實際上之效果。俄代表于五月十一日答覆致彼之覺書。有意拋撤供諸俄國人民之助力。又將一月十日致俄國之請求中所明向要求之條件及完全保證拒絕。此種條件及保證。曾於四月十日日諾瓦會議開幕時重復聲明。固認爲已連請求被其接受者也。俄代表於該覆牒中又否認歸還外國財產。償付對于此種財產之損失。及承認外債之三項。但參加日諾瓦會議之各國。多信彼等應注意俄國覆牒末尾之提議。允許開一專家委員會會議。於六月二十六日起開會。與俄委員談判。『以期見不同之處。其討論之問題應包括關於債務私產及借欵在內』又約定『日諾瓦會議之主席應來請除德俄二國外參加於會議之各國。各派代表於一九二二年六月十五日至海牙審查專門委員會應以何種條件應付俄人。該主席應致一同項請柬於美國。倘確有把握美國有接受之意』又約定『與俄國委員開談判之委員會之組織。應由在海牙之各國代表決定之』

依法國代表團之意。應僱派專家赴海牙。惟依今所約定者。則專家派遣之前。應先派遣代表。此等代表爲政治的抑爲外交的。則未說明。又代表是否繼續與彼等所指派之專家。一同開會又是否應會。見蘇維埃之外交或政治代表。均未指明。專家委員開會之前。意見之交換。必須極速。應照致俄代表經其承認之牒文。(未完)

哀情小說 梅恨(一)

歐風東漸。文化日開。而一般閨中弱女。未冠少年。無論賢不肖。咸自幻美於朱雀橋邊。烏衣巷口。遂使狂蜂浪蝶。到處尋芳。路柳牆花。惹人情緒。或則逍遙一見。寤寐縈之。或則花下定盟。始終勿替。至使多情倩女。弔月啼雲。好色王孫。如痴欲醉。然風流韻事。乃遷客騷人之游戲文章。情海難塡。實佳人才子一大魔障也。

史君梅生。余之舊雨也。世居金陵。家稱小康。初識時。彼芳年三五。正在妙齡。面如冠玉。唇若塗脂。明眸皓齒。體格雋逸翩翩然一佳公子也。焚稿垂帷。盡讀五車之書。臨文作賦。有倚馬千言之概。余以爲幼殊了了。長更便便。自必克昌其家。前程萬里。可勝言哉。然我以事北來。還居燕京。一別已四載矣。一日。小僮持刺入。予視之。乃梅生造訪也。即倒屣迎入延之書齋。吾遽見之。幾不能識。蓋昔日之梅生。丰姿秀逸。神采煥發。慷慨有大志。幾儼而身壯。今則目凹顴凸。顏色慘淡。鳩形鵠骨。面如死灰。吾不禁驚問其故。梅生蹙然不語。固詰之。方吐其實。蓋梅生與吾別後。即過彼美。爲愛情所束縛。遂入無如何之鄉。今復招贅燕京。故來造訪。遂將別後四載。經過魔障。爲余一詳述之。按梅生幾爲情死。吾人又何恭乎多情。然人非草木。孰能無情。吾今記此。猶有餘痛焉。

梅生告我曰。吾非漁色之徒。且日與書爲隣。自足消磨歲月。初無劉阮天台之想。而吾所居之小樓。適於某鄰相接。柳陰深處。茅屋數椽。爲本村農人所居。中隔一溪。有橋可通。溪上有故家廢園一。牆垣傾圮。亭榭全無。惟餘野樹閒花而已。每值花晨月夕。課餘飯罷。輒渡溪過橋。散步其間。遙見一嫗。携一女郎。穿林度柳。隱約花叢。轉眼即不知去向。吾非蕩子。初亦不甚注意。如此者非一日也。

一夕。送友返齋。路經村舍。見一家門外。楊柳垂陰。有一韶秀女郎。自內出。年約二八。姿容嫺雅。眉目含情。秋波一轉。返身入內。微窺之。蓋即廢園所遇妙人也。蠻腰素口。視盡其美。環肥燕瘦。各專所長。素服淡裝。壓倒臙脂金粉。荊釵裙布。尤勝錦繡綺羅。然吾終以情懶反復無常。良家女子。不可以誘。況入情魔。挽救無方。且誤人正業。深以爲戒。決不作刻舟求劍之痴。未嘗有絲毫動吾方寸也。(未完)

廣告

顧應聘者鑒

本公司擴充營業廣聘東三省各埠分理並營業介紹人凡自問對於是種營業富有經驗確能招攬生意而有可靠保證者請投函或親到奉天商埠公園路南上海康年人壽保險東三省分行接洽薪水佣金從豐致送

武德堪歌

竊自奉直開戰以來盜賊蜂起閭閻爲之不安即我新台門鎮尙亦如此惟由暫編奉軍第五混成旅第二團團長孫旭昌第三營營長闞朝山到我敝鎮以來盜賊遠見潛踪閭閻頗覺安謐所有軍用糧秣均由該團發給即有不足之候在鎮購買亦無壓價之時軍紀嚴明罄筆難書至於軍隊來街採買物品不爭價値村內巡查不驚婦女此可謂秋毫不犯德政堪歌者矣此四境安堵爲我三省爭先孟子曰市者不止耕者不變此之謂也詢爲萬家生佛一路福星誠不愧軍人模範國家干城雖古之名將不是過也故我農商兩界無可酹報特具俚語登諸報端略表寸衷以申大德矣

興城縣新台門商農兩界公頌

鳴謝賠欵迅速

啓者敝號於陽曆六月三十日夜間因西鄰榮興昌不愼於火敝號稍受損失幸在英商怡隆洋行代理太古火險公司保有火險現大洋五千元事後經該公司洋員驗明貨物水漬當即估賠損失現大洋五百元足徵該公司信用昭著賠欵之迅速也尤兼怡隆洋行經理人鄭君蘭亭辦理完善以致賠償如此神速諸君如欲保險者請向該行問津可也特此登報鳴謝

奉天四平街會昌源洋貨莊謹啓

南滿公司

奉天小西關
各樣煤炭一概俱全
南滿公司
電話 日五二六號 中國五一六番

二旅官佐領餉限期

本旅奉令歸併所有官佐限五日內到請武堂領三四五六月餉薪逾期不到概不補發已無餉官佐亦應於限內來領辦理善後未結各項倘逾期不來即嚴令通緝依法懲處

開始船期告白

招商局圖南快輪准于舊歷閏五月廿六日(即禮拜四早)由營口開往烟台上海以後常川往來每隔十日一次定期不悞

奉天代理客票處 大西門裡眞正稻香村 小西門裡眞稻香村 仝啓

大西中電話七四七號 小西中電話九五二號

北票煤鑛股份有限公司召集股東常會通告

本公司定於本年陽歷八月六日午後二時在天津一區中英美聯合會開第一屆股東常會凡各股東於會期前三日以內攜帶股票至天津義租界五馬路四十一號本公司驗取入場券以憑到會如因事不克親到請出具委託書委託他股東代表出席再各股東如有未換股票者應請攜帶股銀收據換取入場券並換股分除函外特此通告

石灰

逕啓者本溪湖石灰株式會社近年本工廠製造之生石灰不惜工資格外求精品質優良潔白無比且無石塊最適於用較他處石灰皆所不及眞乃物美價廉請諸惠顧者遠來購買試用方知言之不謬也

奉天宮島町十六番地

本溪湖石灰株式會社奉天出張所

電話一二三七番

東三省官銀總號廣告

啓者本號發行之大洋匯兌券准在奉天省城吉林長春哈爾濱北京天津烟台七處按照本號規定數目逐日懸牌市價作匯上海規銀並准免費匯兌凡有持本匯兌券到後列通匯地點本總分各號按票匯辦法匯兌本券者無論欵數鉅細一概不取匯費惟電匯手續不同須隨時商酌恐未週知特此廣告

計開通匯地點

▲奉天省 省城 安東 鳳城 莊河 撫順 本溪 寬甸 興京 西豐 東豐 海龍 山城鎭 通化 桓仁 臨江 輝南 柳河 新民 新立屯 彰武 法庫 黑山 西安 錦縣 北鎭 海城 蓋平 遼陽 營口 岫巖 復縣 遼中 鐵嶺 開原 公主嶺 盤山 梨樹 昌圖 八面城 綏中 義縣 康平 台安 洮南 遼源 ▲吉林省 省城 長春 哈爾濱 ▲熱河特別區 熱河 朝陽 赤峯 ▲黑龍江省 巴彥 綏化 綏東 ▲直隸省 山海關 留守營 昌黎 樂亭 ▲山東省 烟台 龍口 黃縣 ▲北京 天津 上海(以上三處通匯銀兩現洋不匯奉票)

本號附設倉庫營業廣告

本號爲便利商業工業通融資金起見兼辦貨物抵押放欵利息格外公道並於大西關建築倉庫收存貨品一切規則不及備載如承惠顧請臨本號面洽可也

本號營業股 中國電話三三六號 日本電話三〇八番 倉庫 中國電話一二七八號

三井洋行

奉天大西關

近藤商會

蒸汽及溫水暖房裝置設計及工事包做並販賣材料

地點 奉天富士町(南滿醫學堂前)

電話□六二一番

敬送寶書

啟社編印之格言叢輯係搜集古今中外聖賢英哲數千人之嘉言懿行彙輯成帙出版以來遂承各界歡迎閱者均目爲救世之寶書指迷之金鑑現已出至第十五集每集皆有長官名流偉人之親筆題字題簽尤覺有聲有色原價每集大洋一角五分茲値第十五集出版之始特行贈送每集祇收回紙本費洋七分(外埠函索郵票通用凡索一集請寄郵票七分如索五集請寄現洋一圓零五分或用郵票一百零五分代之亦可寄費在內餘類推)欲修養身心明辨是非者不可不閱此書欲得良好子弟及良好家庭者亦不可不閱此書欲效法數千聖賢之嘉言良模更不可不閱此書也(現在自初集起十四集止均已再版且每集各異如能購齊十五集置諸案頭時時翻閱終身獲益不盡)

▲上海北山西路德安里格言叢輯社啓

隆昌號

滿蒙毛織會社特約店

羅沙、毛布、綿花 批發售

隆昌號 奉天浪速通三十六番 日電三四九番

分行 開原 遼陽 鞍山 大連

永井醫院

花柳病 皮膚病 專門
生殖器病 外科(住院應需)

奉天日站琴平町八番地

永井醫院 日電話九九二番

內閣正式呈辭時期 (十七日發 北京專電)

▲繼組者非孫即周

內閣總辭職當于二十四五日左右正式呈出繼任閣揆問題據一般觀測云黃陂必當保薦孫洪伊或周樹模就中孫氏原在洛陽方面有所倚賴周氏則爲黃陂所推重是則繼任總揆非孫即周二者必居其一

第一部第六次會議 (十七日發 北京專電)

魯案細目中日共同委員會其第一部于本日在外交部開第六次會議出席者日本側小幡秋山出淵諸委員中國側王唐徐諸委員會議經過如下

一、日本委員將與日總領事館有必要之財產目錄詳加說明旋由中國委員關于該財產之性質及地點提出意見當經彼此討論三小時之久結果決定……(此處電碼不明)……雖不認爲領事館範圍內然其經營維持等問題則另與一般公有財產問題同時討論當令分科委員會審查

二、日本側將與日僑福祉有必要之公有財產說明理由當經中國側主張俟下次會議繼續討論

三、公有財產分科委員會委員經任命如下

日本側委員　森總領事以下三名

中國側委員　楊蔭杭以下七名

是日日本側提議之總領事館的保有財產如下司令官官邸及其他建築物計十一處

葉舉向孫提出條件 (十六日發 廣東專電)

葉舉會請駐粵某國領事向孫文提出下列條件

第一、孫氏倘或退出廣東粵軍誓必保障其安全

第二、所有軍艦一律交付廣東政府

惟孫文竟未與以何等回答

吉軍駐長後之市況 (十七日發 長春專電)

此間居民自吉軍移駐長春後均頗憂慮遭兵橫暴以致市面蕭條財界較受影響果爾孫督軍衛隊旅丘八自十三日後每晚游逛平康里暴戾威脅大有有恃無恐之勢竟致一般娼寮均於十四十五十六三日一律中止營業是以人心悉形恐慌均云直是紊亂地方維持秩序云乎哉云云

鄂長問題可望調解 (十七日發 漢口專電)

湖北省長問題愈形糾紛倘或長此以往鄂省前途不堪設想及至最近乃有某要人擬出而担任調停已派閻某抵鄂調查眞相于本日往訪蕭督軍有所接洽由現在形勢觀之不無幾分解決希望

湯廷光長粵之難題 (十六日發 廣東專電)

此間各界聯合維持和平會前請湯廷光就任省長在案現經湯氏提出條件如下

第一、粵軍及海軍均由省垣撤退

第二、實行軍民分治

第三、紙幣問題由民間設法維持

黃炎培始終辭教長 (十七日發 上海專電)

新任教育總長黃炎培雖經黃陂及其他鄉親之國會議員迭次勸告就任然仍表示拒絕云個人原有許多教育事業的關係異常忙碌不便分身云云

某領事談粵局近況 (十六日發 廣東專電)

據駐粵某國領事云現在省城並無戰事則目前毋須憂慮危險而大局關鍵懸於北江方面戰況如何是時許崇智形勢不利到底難望佔據韶關要之粵局前途純視陸軍戰況爲轉移其與海軍則無甚關係所以余窃怪孫氏何以迄今尚在廣東滯留云云

國慶紀念日之暴動 (十四日發 巴黎來電)

今日法總統米勒蘭以法國國慶紀念偕各要人在朗察坡舉行閱兵典禮事畢返宮忽有一人在梅里尼及愛烈西兩路轉角處向總統前導新警監那丁氏之車上開放手槍兩發幸未傷人惟凶手開槍時立於某婦人身後將該婦衣服擊毀其時羣衆均圍攻凶手旋乃由警察將凶手拘獲頗費手續該凶手供稱包維德係法人年二十歲現巴黎經此變故一時人心頗爲震動

英報評論中國時局 (十四日發 倫敦來電)

倫敦泰晤士報對中國時局紛亂問題著一論說力言中國政局刷新前途事業極形艱鉅又謂現時張作霖之行動似可不必視爲重要爲之介意惟據外間傳說謂此時代理總統並未擁戴復位者踐約予以贊助而在國會方面則又日肆其搗亂之運動此事似較張作霖頑抗不服更足令時局爲之阢隉不安所惜者吳佩孚不能留駐京城俾將其奮發有爲之精神以灌注于大衆耳至互相關連之統一問題裁兵問題與夫財政問題現尚有待于解決但裁兵一層苟非統一事業有所成就以及聯合政府確已成立殆必無望中央現需財孔亟苟欲不使陷于絕境則救濟方法勢所必要惟凡熟諳中國情勢者則均信外國債欵足爲中國之禍根也該報又主張凡與中國有關係之列强此時均應袖手旁觀且須對于中國時局爲精心誠意之注察以便俟有適當時機再出而與聞其事現時列强祗有在其權力範圍之內儘先發放壞關兩條以爲墊欵且採此賢明辦法或于近今危局不無小補

法相聲明德未窮乏 (十五日發 巴黎來電)

法首相波宴喀列氏聲明大致略云德國所謂財政窮乏固爲表面上之現象並非眞正窮乏者也所以予以爲無須于七月杪以前會見英首相魯伊特喬治氏云云

各地專電

魯路匪氛大熾 (青島十七日專電)魯路沿綫匪勢猖獗華軍頗爲苦戰

周氏代總司令 (上海十七日專電)海軍第二艦隊司令官周兆瑞因杜錫珪竟不就任總司令當暫兼代該職已詳前電周氏乃于本日正式承認此項代務

陳覺明被暗殺 (廣東十七日專電)陳炯明之弟覺明昨被暗殺

歐美來電

贊成英近東案 (巴黎十五日來電)法政府現將英政府關于近東會議之提案表示贊成

基爾設港通過 (伯林十六日來電)德政府現將在基爾設置商港案可決通過

德國交出賠欵 (巴黎十六日來電)德國現已交出賠欵三千二百萬德金

準備飛機郵遞 (華盛頓十六日來電)當局現已準備飛行機一千架運輸郵件以資對抗路工

海會竟中止矣 (海牙十四日來電)今晨借欵副委員會開會三小時但並無新局面之發展現在海牙會議可以作爲實行終結

通告中止賠償 (巴黎十六日來電)德政府通告法政府云中止沒收財產之賠償

意俄通商交涉 (羅馬十五日來電)意俄兩國行將交涉通商問題

美路工之陳情 (紐約十五日來電)鐵路勞動者組合已向大統領提出陳情表

教堂竟成戰場 (達布林十五日來電)此間教堂竟被地雷炸毀刻在交戰中

日本電報

縮小薩州駐軍 (東京十七日專電)駐薩哈連州軍隊守備範圍現經決計縮小可節經費五百萬元

縮軍案交閣議 (東京十七日專電)縮小陸軍案現經完全成立當于十八日交諸閣議以資最後決定

外調決不裁撤 (東京十七日專電)某要人明言云外交調查會決不裁撤

擬不廢止敕參 (東京十七日專電)當局擬將敕任參事官仍保存當于下月中旬交樞議決定

保存三笠軍艦 (東京七日專電)軍艦三笠號當爲保存以留日本海大戰之紀念

近藤博士逝世 (東京十七日專電)內務省土木局第一課長工學博士近藤虎五郎氏因病逝世

將議修築港灣 (東京十七日專電)內務省協議修築案港灣調會會定於十九日午後一時在內務省協議修築案

鮮行解雇預聞 (東京十七日專電)朝鮮銀行似擬解雇社員三千名所以一般社員較形恐慌

教主藉口巡游 (東京十七日專電)大本教主出口澄子藉口參詣月山巡游山形縣募集資金

命令專電

▲大總統令 (七月十五日)

▲兼代教育總長高恩洪呈江蘇教育廳廳長鄧振瀛呈請辭職鄧振瀛准免本職此令▲任命蔣維喬爲江蘇教育廳廳長此令▲兼全國菸酒事務署督辦董康呈兼署熱河菸酒事務局局長樂駿聲呈請辭職樂駿聲准免兼職此令▲任命陳庚虞署熱河菸酒事務局局長此令▲派周家彥羅鴻年衛渤秦義杜爾充全國財政討論委員會委員此令▲兼代內務總長張國淦呈請任命吳鐵吳景澄饒漢祕阜宣謀爲秘書均照准此令

孫陳激戰中之廣州

▲許黃近在韶關激戰▲孫文宣言願爲正誼死▲各界代表要求停戰▲洪李已允出任調停

日來廣州形勢。又趨嚴重。據香港電訊。許崇智現以一部軍隊。從河源方面牽制陳軍主力軍。與黃大偉所部合逼韶關。現正在激戰中。孫文於眞日(十一)移節白鵝。潭待援。並宣言無論如何。決不離粵。願爲正誼死。又湯廷光分函孫陳。勸陳方讓步即停戰。孫覆湯函。言專制時代。君主死社稷。共和時代總統亦可死民國。湯既具和平心。可急召洪兆麟魏邦平李炳榮來商云云。又聞許崇智軍隊已抵石能。廣九交通有斷絕消息。至廣州至三水間鐵路。亦因孫艦制止。已不通行。近泊廣州之外國兵艦。以廣州形勢嚴重。恐戰事再啓。援及外人生命財產。現已戒備一切云。又據上海電。陳炯明派飛行家林福元攜鉅欵來滬。向某國銀行訂購飛機。廣肇公司於十三日分電唐紹儀魏邦平湯廷光。及各公團。請以愛國愛鄉之心。消弭兵禍云。又據香港電云。孫中山自在省河開炮轟擊東堤後。一時人心惶駭。各界逐舉代表分謁湯廷光伍朝樞。要求出任調停。以免粵局糜濫。伍湯遂于十一日午後六時偕各界赴白鵝潭謁孫。請孫停戰。孫之態度初甚堅持。經各界環懇至三小時之久。始允停止攻擊。孫令各界挽洪兆麟魏邦平李炳榮赴艦。共商條件。各界退後。復分向各方接洽。現洪李俱允出任調停。惟魏邦平尚在石龍須俟魏歸。粵局或有轉機云。

又廣東電稱。省城內掠奪之事。頻頻發生。眞日(十一日)晨電燈工人。對孫文表同情。而開始罷工。且有漸次蔓延之兆陳軍。與孫派之軍艦在港中兩兩相持。然預想北洪方面或已開戰。因此人心動搖。而秩序全亂云云。

贛省形勢之緊急

李烈鈞兩部應戰▲蔡成勳三路反攻▲粵軍大本營在贛州▲許崇智雙方策應

武漢消息。日來贛省形勢。忽轉緊急。吉安方面。連日俱有劇戰。粵軍之在前線者。爲李君揚賴世璜兩部。除左右兩翼。如西路之湘軍東路之許軍。僅供策應而已。連日吉安方面戰事之猛烈。實李賴兩部之進行過猛之故也。李賴兩部之所恃爲接濟者。厥爲黃大偉。黃部於廣州變後。本即於折回報。復嗣奉孫中山秘令。謂各路(指張開儒李福林)靖亂之師。已集中梧川南雄。我軍得海軍之協助。不難滅此朝食。貴部可努力進圖南昌。勿庸後慮云云。於是黃氏決定前進。現已由上猶進軍萍鄉。所以北伐軍力。以中西兩路最爲雄厚。而戰是亦較東路爲激烈也。蔡成勳此次赴贛。取陳光遠而代之。本抱有極濃厚之興味。詎料粵軍雖有內亂。仍虎踞不舍。近且張牙舞爪。獰獰欲噬矣。於是亦不惜其全力以與粵軍決一勝負。現決三路迎敵。以常德勝任東路沿撫河而上。聞已屯軍金谿臨川間。與許部接觸。西路仍以沈軍爲中堅。中路則以近畿一師爲主幹。而以第二第九混成旅輔之。連日中西兩路大敗。蓋攻中路者爲粵軍中之精銳。而抱有破釜沈舟之概。至西路沈軍部下多有久戌思歸之念。祗一道梗留滯於贛。多無心作戰云。此次贛省戰禍受害最酷者。以吉安至南昌一帶居民爲最。陳光遠部之殘軍。自吉安潰敗後。沿途劫掠。至南昌附近。幾無不劫之村。前日蔡氏駐守南昌之防軍。於萬不得已拿獲劫搶官兵槍斃營長一名。軍士十餘人。凶焰乃稍戢。而鄰近湘鄂之地。又發現粵軍別動隊。是項別動隊。原受有某軍之委任。而實湘匪之最凶惡者。所過州邑十室九空。噫誠浩劫也。

一塲糊塗之政局

▲黃陂疏通之方針

顏閣籌備改組。南北統一無望。李烈鈞野心圖贛。仍謀繼續北攻。張作霖盤據東三省。秘密結合强鄰。內憂外患。紛至沓來。當國者。視爲前途之悲觀。執政者。亦無從入手整頓。致使大好山河。幾將分崩離析。各省統治。現已七零八落。黃陂之老謀深算。迄今尚無挽回希望。顏駿人之苦口婆心。未能力圖早定國是。可知政局變幻。實難預測。所幸黎任總統。以國是爲先。拋棄權利。不避嫌怨。故將不易疏解之政局。現仍力謀整頓也。無如諸多紛擾。皆難入手。據府院人云。黃陂對於挽救政局方針。因時制宜。特分三項。研究進行。昨今兩日與軍政兩界要人。討論之結果。一爲內閣問題。顏揆宣言不能負責。閣員提議總辭。在此靑黃不接之時。中央受此影響。實有不能支持。況曹吳兩使。早已宣言。不再干政。推任閣揆閣員。似難再有此等情形。然一般奔走津保之政客名流。而於現閣改組。不無覬覦之處。黃陂特預防範。除於今早(十五)傳見顏惠慶。勸其打銷辭意。力任艱鉅。並致勸閣員。暫勿下台。使內閣維持現狀。俟國會開幕後。再籌改組方針。顏以相距國會開幕。不過十餘日矣。語意間似有允意。惟預爲聲明。閣員方面。能否承認。殊無把握。黎又特囑林秘書長。協同某某兩要人。向閣員疏通。暫緩堅辭。能否發生效力。截至今午。尚未得其內幕眞象。一爲贛南戰事。外間喧傳蔡成勳。迭電辭職。嗣又請假。據府院人云。確無此事。係北京民黨之某通信社。造出之空氣。而保洛方面。對於贛戰。主持以武力解決。日內即將王承斌之第二十三師。魯省張克瑤之第一混成旅李森之第五旅。皖省李傳業之第二混成旅。楊瑞文之新安武軍第五旅。同時開赴贛省。向前協攻。蘇省軍隊。已編爲援贛軍之後路援隊。(三梯團)日昨(十四)參陸處。招集軍事緊要會議。討論應付贛事方策。表決之軍事計畫。因關防過密。不易探悉。由此証明北伐軍節節進取。外人喧傳謀據南昌。欲得長江咽喉。再急謀奪佔長江三游。中央對於贛事特別注意者。吳佩孚急於南下。再以武力解決者。即因此故。一爲統一問題。因孫文野心未泯。民黨要人仍强口奪詞。不言北歸。假藉護法旗幟。慫恿各艦。煽惑民軍。及粵省各界。與陳炯明一決最後五分鐘之勝負。故對該項進行。不無躊躇。遂據今早所得消息。黃陂已決定三種手續。(甲)聯合閩贛長江各地民黨要人皆予要職。責成赴粵與孫文統兵之首領接洽。一致要請孫文北歸。共籌統一。(乙)至不得已時。容納吳佩孚之建議。以武力解決贛事。再與孫文協商其他事件。(丙)與陳炯明局部和議。先謀統一。然後再得保洛之同意。日內即可實行。上述各節。據黎之左右云。黃陂本擬提出閣議。嗣以內閣動搖。顏惠慶聲明諸難負責。遲至今日。尚未提交。然公府方面。明後日招集茶話會必須討論。挽救時局實行上列各事辦法。免使政局陷於危急。一塲糊塗。永無解決之時日也。

保定兵變與財政

▲洛吳對董高之近態
▲中央財政情形之一班

國聞通信社北京通信云。曹吳發生齟齬。董康高恩洪之聲名氣焰。實爲主因之一。蓋曹氏左右之政客咸謂此次血戰千數里。糜費數百萬雖得戰勝。而罷兵以來。所得軍費。區區十六萬元。董之措置乖方。罪何可逭。但吳使之一味偏袒。豈若謂平。曹氏聆言。點首者再。吳使詞塞。乃憤而走洛(此段語極可靠。保定幕中人之言也)第對董高。猶復電令放胆幹去。人言可不足恤也。然在保定方面之謀去董高。何嘗一日忘諸懷者。故自吳走後。索餉代表。接踵而至。坐索者有人。追蹤者有人。董求十日。曹限五天。正向各處張羅之際。而保定兵變。曹使卸過財部。陽電所呈。直是一篇董康罪狀。雖外間盛傳已由中國懋業金城四行。陸續派去六十萬金。惟記者確知此中尚有二十五萬當發生問題。蓋奉直戰時津浦路上解欵。曾被直軍裁兵二十餘萬。故銀行方面。擬欲乘此扣去。過付一筆。九日晚董康聞訊。又忽向張嘉璈磋商但即使籌足六十萬金。曹亦未必就使罷休。或言此次兵變。純由政客煽動。藉以倒董高而起。此與向日中交之停止兌現。同一作用。若此說而果確者。則保定方面。當然一不做。二不休董高誠危矣。

至保定兵變以後。聞洛吳對董高態度。忽又轉過辭鋒。每提董高。吳必極言與我並無密切關係。蓋高爲孫丹林紹介。董則素未平生。我之推荐二人者。原爲的是董能廉正。高能樸實。際此裁員減政之時。用作開路先鋒。實爲最當之人才而已。非有他也云云。故此時之吳。其對董高似已非如前之偏。但個中原委。則有極好之新聞資料在。當老徐未出走時徐蓋深知董之見嚳於吳。純爲大參案故。唯參案之發動。固徐氏促之董何嘗有此胆量。且董於財政。純是外行。一旦長財。則政亂辨之而在吳氏必疑於自荐之人員。於軍費欠餉。當然不能遲迫過緊。此中機巧。細密已極。近始有人洩於吳。吳始悔。語某巨公日。我又爲此老所賣矣。此吳近日所以有兩氏之從政指施。如不盡人意。可由中央商於曹使辦理之言也。據此則董氏既被擯於曹又見冷於吳。其位置能保與否。實一問題。惟就各報暨各通信喧傳。顏惠慶已向曹微人。董亦知急流勇退云云。則尙非事實。玆列數述端藉明近時中央財政之狀況。當知此時之財長。非但假聖人無辦法。即眞聖人來。亦未必有把握也。(未完)

盧永祥第一次照顧名義

▲召集善後評議會

盧永祥自改督軍爲督辦後。以灰色態度。觀望時局。暗中則頗活動。亦頗競業。有謀迎孫中山來浙之風傳。軍備方面亦頗用心。路透電傳。盧氏最近增兵萬人。眞相如何。尙難悉悉。但要之盧爲走馬路者。非時局再有大變動。非情形便利時。大概當繼續保其現在之態度也。盧昨日(十一)有召集善後評議會之舉。各師長鎭守使等俱到席。首由盧氏發言。略謂今日會議。爲對於廢督善後討論辦法。凡一省可以自辦者。即先實行。其非一省所能獨辦者。亦須先行準備。今日討論之綱要。大概爲(一)顧問諮議差遣之處置。(二)鎭守使裁撤問題。(三)軍械局歸併。(四)官兵之生計。旋由各師長鎭守使憲兵司令官軍務廳長各科長相繼討論。結果如左。(一)顧問諮議差遣之處置。此項人員。雖爲數無多。究應代謀出路。以資疏通。在外國有補充退役之制。又有官俸之分。軍官之數。自不致擁擠若是。而解職之後。亦有官俸以養其廉。我國制度未備。只能略爲變通。幸浙省軍官出身尙屬整齊。額外人員亦屬不多。當可易辦。現在應先調查開單。然後擬定標準以決去留。(二)鎭守使裁撤問題。鎭守使之存廢。本應全國一致。但我人以爲正當者似不必自居被動。原來設置鎭守之初意。爲輔助督軍維持地方治安。觀察現在情形。地方上以無此必要。寗台鎭守使請就寗台而論。實可裁撤。惟嘉湖情形或有不同。總之。鎭守使之裁撤。本無研究餘地。現在應先籌畫其裁撤之方法。及人員之安插。一俟籌妥後。即行辦理。(三)軍械局之歸併。各分局之歸併。事輕易舉。本處第三科主辦。(四)官兵之生計。裁兵一事。雖須全國一致。然其準備事宜。及官兵生計。應先爲籌畫。與官兵生計最相宜者。爲墾荒築路二事。築路。現已進行。墾荒事業。則三門灣可以着手。擬先開兩團專任其事。如是化兵爲農。甚爲易易。若象山築港後需兵防衛。則保護亦屬便利。先須派員調查。究能容若干人數。及其施工程序。大概三門灣爲沙地。沿海一帶。須先築堤。以防海水衝入。而後可培養土質。使成膏腴。並開掘水溝以資灌溉。其內部及後方更應築設道路。以便交通。其他軍隊就浙江論。儘有可開之區。可興之業。唯須分頭調查。以量進行。如是不但爲兵卒謀生計。且爲地方開利源。其調查事宜。即交兵工委員會辦理之。(五)厘訂官制。國軍制度。因須全國劃一。則大局不定。政令不行。必事事仰望政府。實有難俟。故凡我人以爲理由正當。福國利民者。不妨於一省之範圍內自行處辦。如軍制之改革。及一切軍事章制。均可自行規定。凡應行整頓結束等事。均可本於良心分別辦理。似無觀望之必要云云。議畢遂分投進行。旋即散會。此但盧氏改稱督辦後第一次照顧名義之舉動。其成績如何。且拭目以觀之。

中東路之可危消息

▲司蒂芬提出之議案
▲各國共同出兵護路

中東路技術部總理司蒂芬。對於吾國護路。不甚滿意。日前召集各國代表。開會討論。司氏提出議案。謂年來鬍匪騷擾。較昔爲甚。東路受其影響尤大。東西兩線。劫案頻仍。疊據報告。已發現四十餘起之多。竟敢闖入車站。奪去大車牲畜。甚且擄殺路員。毀壞公物。在在皆是。且有着軍服者混雜其間。以致在事人員。莫不更形恐懼。廠中所存燃料。迭被焚毀。局路保管亦不甚得宜。種種行爲。是中國護路之不注意。殊難爲諱。凡此種種經過事實。屢經函達鐵路督辦與中國代表。請其格外注意。但未見有若何之效果。且護路軍總司令之函。亦不具復。是以技術部見此情形。斷難容忍。應由各國代表力請各該國政府。迅速設法。必使東路留有得力軍隊。認眞保護。始可祛除鐵路財產及路員生命之一切危險。及其他非法待遇等事。易勝希望云云。各國代表對於司氏提案。認爲今日第一重要問題。司氏言畢。即同聲贊成。並無一言討論。我國代表劉督。因事晉京。委蔡光勳代表出席會議。蔡氏見司氏以上提案。各國代表同聲附和。恐與中國主權發生極大障礙。遂提出理由四項。極力反對。其四項理由如左。(一)就鐵路財產觀察。去年林塲遭焚。損失頗巨。近雖土匪不免起事。究未波及重大財產。而技術部突提此案。似覺今昔不侔。(二)此次刼案之多。實感受他方影響。間接於關內戰爭。直接於綏滿事變。綏變已早日肅清。惟潰兵四散。土匪紛乘。隨在剿捕。亦須時日。鄙意此案應從緩議。候觀剿匪之效如何。再行取決。(三)北滿一帶。中俄交址。土地遼闊。山林叢雜。都爲土匪隱藏之區。出沒無常。或侵及於鐵路沿綫。昔在俄人護路人時。又豈無土匪刼掠情事。甚至力不足抗而求救於中國軍隊。中國政府有案可稽。是故清源之法。必先就各地絕其根株。否則鐵路沿綫。無論駐有何項軍隊。究難保其無事。現在關內戰事已趨向和平。敵代表即本此意。建議中國政府。力謀整頓。斯又非各國政府能設法代謀者也。(四)技術部本衆東路暨西比利亞而言。查西路以前及現在狀況。未較東路爲優。而技術部獨苛責中國。於理亦有未平云。蔡氏宣言後。司仍堅持前議。而各國代表。復以目下東路危險情形。急須救濟。不可再事遷延。對司提案。公同確可。惟駐奉氏一人反對。力謂打消。即照原案議決通過。奉氏無可如何。祗得拍電報告北京政府。由外交部再提出抗議。一面準備應付方法。以期不失中國在東路所有之主權云。

蘇督電請辭職

▲因其封翁逝世▲電令移忠作孝

齊燮元。昨日(十四)忽來萬火急電一件。分達府院。懇請准予辭去江蘇督軍職務。據聞齊氏辭職。係因其封翁在河縣原籍病故所致。政府以時局未定。已去電請其移忠作孝墨絰從戎。

曹張果又有提携之動機乎

東方社本埠特訊云。曹錕七日密電張作霖。前者奉直之役。爲時勢所迫。實不得已。與兄兵戎相見。決非錕之素志。諒兄所知。現在大局。亟待提携。願捐小怨而修舊好。是禱云云。張得電極爲動容。

某總長密借外欵消息

▲擬以京漢京綏作抵押

密訊。某總長現又進行二千萬之借欵。係以京綏京漢兩路全綫作抵押。介紹者係英人狄來爾。(譯音)刻下正在進行之中。本月內成立與否。即可決定。而某軍閥與該項借欵。亦有巨大關係。

來件

奉天省議會議速記錄 (續)

按舊章免課以恤民累案二讀請政事股報告二號(曹欽)查請丈局民國四年丈放山荒章程第十一條對於樵採牧塲向不懇種者有免課之規定又查改定新章對於不堪墾種牧養亦無納賦明文劉福生等所報牧養盡屬不毛永難墾爲熟田照章自不在納課之例請議各節理由正當應予代咨本股審查如此是否應請公決(衆謂無討論請以審查結果付表決)(主席)贊成此案審查結果者請起立起立多數(結果成立)(主席)按議事日表第八案爲政事股審查瀋陽縣趙德山等請議價買民田錯認府產懇代咨以保民權而免宛抑案二讀請政事股報告二號(曹欽)查清丈局向例丈放王公莊地須有老年契照及各年收租賬簿爲憑勇莊貝勒府並無此等憑証僅有咸豐七年及民國七年地冊兩本實不足爲丈地根據乃淸丈局僅據劉成和之聲請認民地爲王產根本既屬錯誤法理亦有未合本股審查請議各節尙屬正當應予代咨省署以保民產而杜紛爭可否之處仍請公決(衆謂無討論請以審查結果付表決)(主席)贊成此案審查結果者請起立起立者多數(結果成立)(主席)按議事日表第九案爲法律股審查興京縣王慶豐等請議實業廳違章袒准代外人報領林塲懇公議代咨免受欺凌而保民生國土權利案二讀請法律股報告(未完)

淋症聖藥 哈郎淋濁丸

人若不愼而爲一度之冶遊經四五日後但覺小便尿道忽發刺痒既而出膿陰莖殊感疼痛至此方悟宿妓之失策抑已晚矣然則此爲何病乎即所謂淋病是也經日愈多而流膿愈甚每小解一次則疼痛徹骨至於落淚呼號而不能忍行住坐臥下部無不淋漓流膿穢惡殊甚小褲中衣時沾惡液不第人見而嘔即自已亦頗嫌惡且患淋之人夜中每做可笑之夢惹起春情既覺之後則苦痛不堪延而至於頭疼發熱不思飲食其困難之重患也又其性質不良之淋病或小便帶血或小便後繼之以血此爲急性淋病速講醫治之道固爲要着然世人每誤服不良之藥或遲置而不顧漸變爲慢性之症於是如睪丸炎膀胱加答兒尿道狹窄等症因以叢生遂成不治之大病其苦痛更有不堪名狀者甚至喪失生命世固不乏其例也

凡患淋病之人須服哈郎淋濁丸再用哈郎洗淋水洗滌之此爲切要之舉蓋哈郎淋濁丸主劑爲治淋藥中爲最有確實效驗者藥料貴重無比關於殺菌、收斂鎭痛、利尿健胃等咸有卓效精選最良拾數種藥材配合而成爲新時代之最新藥凡男子急性淋病、慢性淋病、睪丸炎、膀胱加答兒、女子之淋毒性子宮內膜炎陰唇炎、膣炎、膀胱加答兒等病莫不應用通治服後立即吸收作用能將潛藏尿道或膀胱內之細菌盡行撲滅更能澄清溷濁之尿水而使其容易小解前部後部之尿道炎症亦得鎭靜而防其疼痛兼能制止膿汁之分泌其偉大之效力筆難罄述至若哈郎洗淋水爲關於淋疾之局部治療藥以最有效之銀劑爲主劑加之更配合殺菌收斂鎭痛諸良劑用之於急性慢性之淋疾時能殺深藏尿道組織內之淋毒菌功能鎭靜尿道炎症通利小水防止膿汁之分泌緩和患部之刺戟預防醱酵腐敗效力不可盡述使淋病能見根本的治癒然則苦於淋疾之人曷亟用此最有效之治淋神藥乎用法極爲簡單無論如何之人均可於自宅秘密使用決能完全治癒永無再發之虞

哈郎淋濁丸藥價 大瓶大洋兩元 中瓶大洋一元二角 小瓶大洋六角 哈郎洗淋水 大瓶一元五角 小瓶大洋七角五分 哈郎淋濁丸各埠大藥房均有代售

發賣本舖 大阪清水谷西之町 頓和公司大藥房

總理所奉天四平街 大德生大藥房 奉天小西關 廣濟堂大藥房 安東縣井上誠昌堂 安東縣東益增遠 鐵嶺平記大藥房 長春中西大藥房 營口中西大藥房 營口五洲大藥房 大連日本賣藥公司 天津旭街東亞公司 天津裕記大藥房 北京崇文門內東亞公司 漢口指南局前小瀨木洋行 大連華西大藥房 大連華泰大藥房

一次即能使精神忽然爽快

患腦病神經衰弱者如以此方療治

無論如何難澁者之病原能使快癒

苦於頭痛使腦筋不爲明折多年來施以何等治療之人或從來服藥仍然痛苦如常之人今有三博士倡導且由使用者之實際(如此驗之無良藥可醫)所感謝之腦鼻液試之即時快活

(一使用者之感謝不絕如湧!未試之人請一試之)

價目
▲半劑(十日量)一圓
▲一劑(廿五日量)二圓
▲三劑(噴霧器附)六圓
送料內地十二錢 滿鮮臺樺四十錢

主効
頭痛 頭重 不眠症 記憶力減退 逆上 眩暈 耳鳴 肩之凝 呼吸困難 鼻不通氣 失神等

東京市日本橋區瀨戶物町
發賣元 藥品問屋 玉直合名會社
振替東京 七二番
電話本局 一九六八、一〇二七 一〇二八、一〇二九

代理店 大連濱通町三丁目 日本賣藥會社大連支店

常備神藥 安全第一 仁丹

安全第一
就是您到處携帶
仁丹

他可以保護您

(此一句現在各國民都愛說的最新出來的一熟語)

體保强健之但於
辦事從務 演說談話
聽戲燕席 喫烟前後
上船搭車 吃飯喝酒
出遊行旅 瘟疫流行
等時須要服此藥

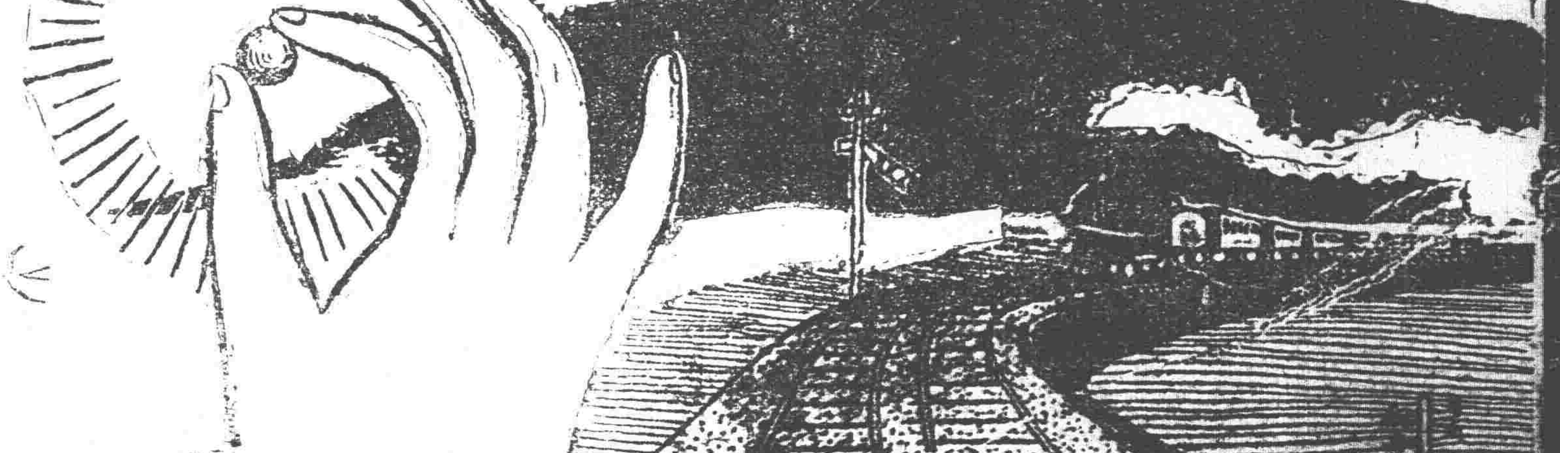

東三省新聞

▲奉　天▼

○頭道溝交涉主張自辦

間島頭道溝胡匪焚燒日領分署案日來已迭向中央提出抗議中央對於此事雖已明令指定孫吉督爲責任者宣付懲戒而中央威力不能出關其實際上之解決仍不能不就商於東省故中央曾遣人向張司令爲非正式之接洽詢張對該交涉究存如何主見以便決定由中央解決抑由東三省自行解決以免貽誤交涉喪失國權聞張氏主張東三省既已完全自治三省內發生之交涉亟願由東三省自辦按國際交涉其交涉相手方不能以双方關係者之自已意見而決定之奉天今欲自辦日本側是否肯與奉天辦理爲一疑問總之外交關係至重且大無論中央辦抑由奉天辦萬不可以忽視遷延而徒惹禍端也

○電召吳督會議勦匪

（冏）張將軍以間島胡匪攻擊日署雖陸續派兵前往助勦尚未完全肅清現擬開三省勦匪會議除吉林孫督軍業於前日到奉於十六日電召江督吳興權迅速來奉以便會議云（海）

○張師長賠欵五萬

當戰事未平之際二十七師師長督率某隊在直界某村住于某商號內該處招待甚殷未幾該隊又在此搶掠日前該處商民來奉控告事爲商會某坐辦所聞爲之調停張師長解私囊賠欵五萬元以作了事云（家）

○張辦帥又助鉅欵

辮帥張勳與奉張素通欵曲信使不絕風傳近來張辮帥又助奉天軍餉十餘萬元由天津某銀行匯來云（家）

○趙倜尚蟄居奉垣

前豫督趙倜人失敗後月前曾來奉一次未幾即赴他處茲據密息趙氏現又返奉蟄居日站某旅館前晚尙晉城與張氏會晤云（家）

○由營運來軍火訊

據某方面傳出密息奉天於數日前新由營口運來大宗軍火計快槍一千數百枝匣槍三百餘小砲十餘尊傳者謂梁士詒代奉由某處購來者事之確否未知僅就所聞誌之（家）

○某處長交代爲難

自軍隊撤退以後各處兵站既無設立之必要自應一律取消以資結果茲聞自各兵站處取消後刻正清算賬目查有不實不盡之處某處長恐干咎戾正在竭力彌縫以免追究云（大）

○熙格民辭職照准

使署參謀長熙洽日前曾向張總司令面辭參謀長兼講武堂教育長之職茲聞業經張氏允准另畀以保安總司令署軍務處長之職云（大）

○韓督辦檢查軍火

東三省兵工廠韓督辦蒞任後對於內部事宜異常整頓十七日下午偕同人員赴各分廠檢查有無不能使用之槍砲及應修理之槍砲俾期完善云（海）

○張師長昨日回錦

二十七師師長張作相所部軍隊移往錦義等縣擔任防務該師長於前日來省謁見張將軍陳述支配防務辦法並請領軍需滯省多日現將各事辦畢於日昨下午搭車回錦縣云（海）

○五團體宴會議員

北京衆議院奉籍議員劉先民蕭書春蘇長庚劉傳琛康梓林劉會桐等來奉奉省農工商敎及省議會等五會省頒爲蕊地主之誼特於十七日午後三時在明湖春設席宴會藉表歡迎云（海）

○省議長晏會各界

代理省長之省議會會長白永貞及副議長李樹滋范先矩爲聯絡各界感情起見特於昨（十七日）日下午四時許在小河沿德馨樓宴會各界列席者爲孫吉督張學良旅長高代財政廳長談賓業廳長佟外交署長謝敎育廳長商會會長魯宗煦工會會長薛永農會會長李福堂總參議楊宇霆參謀長熙格民兵工廠長韓霖春航空處長喬賡雲諸議于沖漢及各大商號之重要人物共計三十餘人並招各妓侑酒書女說詞躋躋一堂甚爲融洽云（大）

○某旅長之運動忙

某旅旅長某氏因在前敵有種種不法兼私藏槍械情事當道正擬重懲以資整飭軍紀外間曾有將其羈押獄中三日後經某要人爲之緩頰始行釋出之傳說茲聞該旅長釋出後到處鑽營除前日面求滯奉中之某督軍及五夫人外昨日復赴張氏素所倚重之某諸議處要求竭力向張氏疏通再賞碗飯吃不知果能達到目的否由是以觀於名譽乎何有（大）

○衛隊旅担任防務

二十七師軍隊完全開赴錦縣一帶駐防遞遺省城防務經張將軍飭令衛隊旅長張漢卿派所部軍隊担任張旅長現正分配所屬軍隊分別設防云（得）

○衛隊旅召集會議

衛隊旅長張漢卿爲討論防務辦法特于日前在司令部召集在省軍官大開會議研究整頓軍紀設卡防堵諸事云（得）

○第四旅實行赴江

張總司令以沁滿匪患頻乘特派第四混成旅蔡平本之部隊前往屯駐已誌昨報茲悉十六日開始搭乘南滿車出發所行者計將校七十三名士卒一千零八十九名其他軍馬軍需滿載十數貨車於午後向北開行十七日午後由該旅李營長帶將校五十名士卒六百七十六名馬七十七匹彈丸九千粒小砲四門砲彈三百機關槍十二架續行進發昨十八日亦訂妥列車惟開赴若干未能詳悉云

○當局對於舊國會

中央定於八月一日召集舊國會該會幹部已分向各省舊議員再四函催依昨聞三省張總司令對於國會召集之態度純取傍觀的對於三省舊議員之行動亦無所短長惟曾對人云舊國會之果能開誠與否頗屬疑問究其眞意仍不無消極的反對三省舊議員參議員計有十三名衆議員計二十四名除一部充公職及附民黨者外所餘無幾此項議員迄今猶無確實入京之預備據大勢推測內中或不免受人之主使或牽掣云

○鄭旅兵逃走一部

鄭棠廷所部之第二旅殘部併編於其他各旅業見前報昨聞劉香林營長部下之兵士五十餘名編入衛隊混成旅第二團該團奉令駐紮鐵嶺日前業已開往某方面接鐵嶺報告該隊於十四日抵鐵是夜舊二旅之一排竟由排長率帶乘隙潛逃十五日晨覺察急派人各處追捕未見踪影當地中日官憲以時期不佳急行召集軍警嚴防擾亂十五日夜徹宵警戒恐起變故幸該兵等遠去人心始安云

○運去銅元復運回

前當作戰之際曾由官銀號運去前敵數十萬元之銅元尚未用罄茲者戰事終了無所需用現時又不能運至京津不得已復行運回省城此二三日內運回共計十八九萬元云（家）

○撫順勸學長被控

撫順勸學所長某氏屢被人在敎育廳控告尙查無確據日後又被該學界劉某等在省署控告以呑摟公欵廢弛學務爲由已批令併案查覆矣（家）

○直軍官來奉投誠

直軍張餘九原係奉人在二十三師任排長因該排潛逃軍兵二名上峯令其迅速緝拿否則以軍法處治該排長以查找無踪難以回營遂棄直投奉行至藩驛被騎兵稽查緝獲送軍法課堂訊數次言無二詞後經張司令親訊亦無異詞當即釋放賞洋三十元聽候差委云（文）

○兵工廠委任處長

東三省兵工廠自韓芳宸督辦後大加整頓各處處長歷有更動材料處處長關係緊要韓督辦調撥會計科長李餘九充任至於會稽一席委蕭子眞接充云（文）

○造幣廠更換庫員

兵工廠兼造幣廠廠長韓芳宸以造幣人員極宜整頓昨將造幣料庫庫員吳介卿調充第一庫二等庫員所遺一席以馬鐵範充任云（文）

○霽團長之來去忙

新任第三混成旅第三團團長霽雨新奉委後即赴新民接收昨復回奉向張旅長報告接收完竣旋奉張旅長令回新依照新編制改編霽團長遂於日昨早車赴新云（升）

○水利局押禁工頭

水利局現以承修鐵嶺大汜河之工頭陳孝先未能依照圖式實修遂將該工頭押禁經工頭一再呈請開釋迄未允准云（榮）

○北大營考驗軍官

張將軍擬淘汰軍官訂期考驗以便去留聞昨在北大營舉行由張旅副旅長親加考驗凡前充補充隊之中下級軍官考驗甚嚴因此項軍官絕無統系之可言故耳（榮）

○改委勸學所長

遼源縣勸學所所長宋作賓已居任滿經該縣知事呈荐三員請敎育廳選委現經謝廳長委周德純充任云（升）

○講習會同日開課

第一師範附設夏季講習會於十八日上午舉行開會禮即於是日下午開課凡外城來省之學員准入校寄宿膳費自備第一中學及女師範之講習會亦於是日開課云（榮）

○鮑德山眷屬回籍

奉軍第六混成旅長鮑德山及十旅一團團長許昌有同時槍斃曾見報端茲聞十七日鮑之在奉眷屬共十餘名搭車回籍辦理喪事而許之太夫人于先一日由營來省接靈云（海）

○吳知事前往履新

遼陽縣知事劉芳彬因被公民告發劣跡多端現已被撤委任吳殿章前往接替各誌昨報茲聞該知事奉委後即行摒擋一切旋於昨（十七日）晚乘南滿車赴遼履新並聞該知事入署謝委時當道面囑其詳查前任一切事宜作速具報云（大）

○運去大宗馬料

二十七師軍隊既已全體駐紮錦縣一帶馬料等件關係重要特於昨（十七日）日上午由京奉車運去穀草五十萬斤高梁五十袋豆餅三百斤以資應用云（大）

○講習員紛紛來奉

敎育廳長謝蔭昌爲造就完全敎材故特在省●設立敎員講習會招致省內外各敎員來省講習以資互相研究茲聞除新民遼陽錦縣鐵嶺開原等業已先後來奉外黑山亦於昨日選送楊九鵬謝濟川等七人來奉下榻利源棧云（大）

○混成旅之新編制

奉軍各混成旅之新編制已經會議解決每旅步兵三團砲兵一團分爲四大連騎兵一團分爲四大連工輜各一大連現除三八兩旅已着手編制外其餘各旅定於八月一號着手編制云（升）

○委定保甲督辦

奉省各縣現正編練保甲自衛團張將軍特設保甲督辦一員以資管理一切聞昨已委定前警備統領于珍接充現已通知各機關知照矣（得）

○日中學今日放假

日本設立南滿中學堂奉天中學堂均經考試完竣內據校長遵照定章于今日（十八日）散放暑假其假期爲四十日云（得）

○郵務分局長更調

小北關郵務分局長高毓英業經他調遺席經南滿郵務管理局卜郵務長派西塔分局長趙某前往接充趙某奉委後即行前往視事云（得）

▲長　春▼

○議設交涉專署

歷任吉長道尹多兼長春交涉員以致外交案件在道署辦理業已有年近因軍署移至道署道署移居城內鎮守使署該處房屋狹隘不敷辦公今擬新道尹孫鍾武議定在五馬路西頭另建一交涉署專辦外交事宜聞已飭開埠局預備圖樣實行建築云

○又有招兵之說

招兵令停止有日近忽因吉奉兩省之陸軍額缺甚多非再添招不能恢復原狀聞經當局又議定吉林地面再招一補充旅分赴各縣駐防並擬將護路軍十九混成旅改編爲師專任護道之責云

▲吉　林▼

○日領訪晤魁省長

駐奉天之日本領事吉原氏於上星期來吉日前偕吉森田總領事訪晤魁省長聞關於天圖鐵路開工及哈埠取引所開幕並哈埠電車等事有所要求魁省長已據理說明均須緩辦云

○魁公注意聯莊會

魁省長查各縣匪勢披猖剿捕匪黨擬責成警團切實辦理惟預防匪患將通令各縣凡將聯莊會組成妥加整頓守望相助之功以聯莊會之力最大茲未組辦者設法籌欵購備槍彈速行組設以安地方而除匪患

○商會挽留劉總辦

永衡官銀錢號總辦劉海泉於魁省長蒞吉之初請准短假二十日擬即去職茲總商會閤會長等日前特謁見魁省長力陳劉總辦任職以來之成績若收回黃川公司整頓松江林業公司整東各地永衡商號禁止搗把等項請留劉總辦不准其辭等語魁省長意在劉總辦假滿肯回職整理號務更妙否則如辭意堅決亦祇可另物色賢能云

○鎭署移駐省垣訊

吉長鎭守使署由長移省原定駐在通天街財政廳內財廳移入省署東院原財廳舊址現在軍署四課辦公處茲軍署四課留省仍駐原處財政廳不能遷移鎭署亦不能移入故鎭署暫假設在德勝街衛隊團團部云

▲營　口▼

○籌還墊欵之傳單

營商會前有借欵未償經衆籌議償還辦法奈日久懈生商會乃即就傳單按商分送其傳單略謂本會至今借欵未償前有成議各號貿賣銀兩按日送會之聯單抽佣以資償還借欵詎日久弊生並以時局影響送交聯單者殊屬無幾定與籌還墊欵之實際大有關碍現在時局已靖市面業經開行交易所有買賣奉票一經妥市務必將聯單一律送會但聯單內勿庸註載價目以期簡易而免疑慮倘再隱匿不交一經查覺每一聯單罰奉小洋票一百元除通信人酬勞五十元外餘者儘數充公決不姑寬其各遵照勿違云云

○許團長噩耗傳來

前練軍營長許益三去冬調升十旅一團團長駐防新立屯其家屬仍居本埠月前奉直開火該團亦調前綫作戰詎平和後屢有傳說該團長獲譴各情忽十五號午後其大夫人由省歸來言當日十二時該團長在省竟被槍決全家哀痛至極其大公子（十七歲）亦於是日赴省收殮屍首運柩回營云

▲安　東▼

○市政次第興工

安東市政進行迭經會議初以工程所購置機料等手續未備以故延宕迄今現以由上海定購鐵軌等械已陸續運安自來水地點業已指定以鄉一區之大沙河上游爲適中地址與路政並行興工現已著手進行云

▲海　城▼

○廷知事與民同樂

警長喬子駿以創造花船一雙既放入南門外荷池可供遊人納涼之用頗有趣味茲以天氣晴明公務閒暇特邀廷知事親蒞該地遊覽於月之十六日午前十時該警長同時蒞止乘坐花船遊行水上清風徐來水波不揚頗覺淸爽現海境地方安靖人民樂業是以該知事大有與民同樂之槪云

▲哈爾濱▼

○令嚴防回國兵役

吉林省長公署第七五零九號訓令內開案准外交部郵代電內開據駐赤塔王總領事呈稱有脅充紅黨兵役之華人張培基等三十九人又苗自新等卅七人又劉得福等二十六人均前後由西俄回國行抵赤塔經給與護照三張惟當此謠言蠢起之時前次既有李福順等八十八人回國此次又有張培基等數十人回國皆係曾在紅黨充當兵役似不能不加以愼重除電滿洲里交涉署於該華人行抵滿洲里時驗明解散並轉駐滿司令部外抄單呈請鑒核等情查留俄華人往往染有過激主義回國後種種行爲實於地方治安不無妨碍自應嚴加查看免貽後患希轉飭各地方官隨時注意爲荷等因准此除分行外合亟抄錄名單令仰濱江道尹迅即飭屬對於各該回國僑民特別注意以維治安爲要云

○十九旅兵士行劫

本月十四日午後五點四十分記者以閑居無趣散步江沿路經八站俄國糧台見夜數苦工羣圍一丘八喧嚷之聲正大當向前詢問始知工人郭某檢藏大洋四元被其搶去郭某當糾合衆工人索要該兵未能逃跑乃下跪叩頭請郭釋放除償四元外並多給二元且呼之大哥始乃放去該旅長張煥相所部之一營四連兵士該地有貨床一處據某商人云時來買物不與該兵係駐守江炮台奉天人姓范名國棟前曾充分所巡警入伍以來時在八站等處勒索腳車並設賭抽頭詢之該地居人無不知者哈埠自出兵入關以來兵士在街行窃剪綹之事數見不鮮張旅鎭名譽既優素被張使垂青此番又擢升濱江鎭守使望速設法查嚴以達全美之境云

○蘇倉長因公赴長

濱江吉黑榷運總倉倉長蘇杏林因鹽務上之必要須與長春總局局長磋商後方可照辦特於今日搭車赴長約十數日即可歸來云

○保安隊實行撤消

濱江警察廳長與今前以暢直交戰防軍力薄爲保護公安計曾招臨時保安隊八十名茲已停戰軍隊制勢回防保安隊無須設立致耗經費當於八月十五日一律撤消云

○銀行放貸之福音

本埠自今春各銀行停止放貸以來金融緊而市迫之商號倒閉賠累者不知凡幾若長此以往商號以營業故屢請放貸經未有效茲聞商界聯會轉請張道尹向合銀行磋商始允酌核放貸換言之即非有正當妥實抵押品者槪不放貸云

○俄工廠啓用關防

道裡華俄貧民救濟會前擬設工廠以敎養貧民經張使捐欵大洋十萬元孫吳二督各五萬元各節略見本報茲該工廠業已成立即在南崗俄國郵局舊址並由奉天領來關防一顆其文曰東三省救濟哈爾濱俄僑工廠之關防除將啓用日期呈報外並函知各處查照云

▲西　安▼

○令調查在籍軍人

西安縣署前准白代省長訓令略謂前方戰事近已終息所有各縣有充當軍人者是否私自潛行回籍或係請假回家及過路者任意逗遛仰即調查呈報等因鄭詌泉知事准此特令警察所長駱濬卿認眞調查以資詳報駱所長准此刻正令城鄉各區巡官等按照戶口冊詳查具報勿得因循以符省令

○六所巡長委定

西安縣城內第六派出所巡長宋連級因文理明順經警所選送奉天軍士養成所造就軍事人材所遺該派出所巡長一職經駱濬卿所長查有在警界充差多年之盛士會人極精明作事穩練昨特委派其爲巡長以專責成云

○教員晉省講習

西安勸學所前准奉天教育廳訓令於暑假期間該廳辦理教育講習會凡各中小學校教員均可前往講習以便研究教授管理等法藉求教育臻完善地步經劉克治所長函知各校其願往講習者到勸學所註名以便備文呈送講習者計師範講習所教員劉大千縣立高小校長沈永安教員張成文女子高小學校教員王芝蘭王衍璵金安慈姚彩雲鍾琅璧何淑勤等人員該員等此次晉省講習經[illegible]學所分籌川資共費三十元以作提倡所有以上人員均于月之十四日啓程赴省講習云

▲台　安▼

○送教員赴省講習

台安勸學所所長郭紹汾奉教育廳訓令暑假期內省城成立教員講習會增長教育知識在案昨特送本邑高小教員傅玉璞呂繼文及新鎭教員任奪宣三人一齊赴省以便入會講習云

▲綏　中▼

○郵局長請准短假

本邑郵局王敬民局長因家有要務屢向南滿郵務管理局請假惟綏中集駐軍隊郵務紛繁當時未能照准近以軍隊撤退郵局事務稍減故經管理局特調通遼郵局長王鎭南來綏接替王君已於月之十五日到綏現正辦理交替事宜一俟交代淸楚後王敬民局長即當去綏回里云

▲懷　德▼

○馬三營來懷駐防

騎兵團團長王乃臣前在昌梨懷三縣分防一營駐昌二營駐梨三營駐懷前二月間第三營長閻化民奉令赴吉省沿江一帶剿匪匪勢削平後即接省電命該團全體速赴關裡應戰茲戰事結束各歸原防昨十五號第三營長督隊入懷後又電命該營十二連黃連長隨仝蔡旅長赴江省剿匪該連長智勇雙全戰無不勝此番出發必有一番成績云

▲阿什河▼

○教育會開通常會

教育會定章每屆寒暑假期例應開通常會一次以謀教育之進展現下邑中各校對於暑假業已規有定期是以教育會長溫子珍特於今日發出公函訂於月之廿號召集全體會員在該會開通常會議並知會各員倘有應提議之件當將議案先期交到本會云

○李校長赴奉會議

邑西崗子敬業中學校李英麟校長日前接到奉天大會來函爲該會訂於陽歷十七日在奉天東塔中學開全體會議所有屬於基督教會之團體均應派遣代表到會與議李校長奉到通知遂於十四號起程赴奉會議云

▲五　常▼

○官銀號空耗經費

五常縣自吉林官銀總號設立分號已數載不但不能兌換且地方倘無宜帖來源更無請領發放流通錢法之必要所以演成當地私商帖麋患查各縣官銀分號之設原期上裕于國下便于民決不能僅因發商生息小數之貸欵或代收稅欵始設分號空位人員虛糜國欵且發商生息等欵向歸縣署收繳稅欵自解豈不省此空設虛耗果當局以地面商民關心錢法爲念必須以全省之紙幣流通各縣不但錢法不能毛荒更無私帖之患如將來三省官銀號分吉江兩省各縣開通匯欵錢法流通不但不能毛荒尙有改毛轉圜之希望姑誌之以爲當道告焉

▲扶　餘▼

○定期考試學員

本縣地方自治講習分所業經正式成立報名學員已達九十餘名亟宜命題考試以資甄別而便去留茲定於本月十號即閏五月十六日舉行考試已佈告報名者屆期自帶筆墨赴所應試云

▲樺皮廠▼

○輜重換防誌聞

駐樺陝軍輜重營三連現已奉令調往吉省所遺防務昨九號有駐長輜重二連連長劉維漢一排長徐鴻山二排長白仝祥三排長王雙海事務長車喜春等督帶全連隊伍來樺接替以保公安云

▲黑龍江▼

○各學校停課原因

黑龍江農工商學均于日前（即本月十三號）停課聞其原因係爲本月十二號吳督招集各學員演說略謂時下國家輕文重武張氏爲造就人才起見故在奉垣設立軍士教練所等回家商議其父兄若能允准就學余（吳督自稱）特備專車送爾等赴奉等情故各學員回籍請示者多遂行停課云

○賈處長因公赴奉

黑龍江軍警督察處孟培芝前經吳督委任督長遺席遂委軍署副官賈磬玉接充已誌本報茲聞賈君任事數日復奉軍長之命赴奉辦理某項事宜遂于日前搭車南下云

○庫瑪金廠之發展

黑河道屬庫瑪金廠局[illegible]金礦溝與[illegible]溝[illegible]前大[illegible]採一次而地中之金礦仍未[illegible]日前年邵王兩局長接事後乃加整頓廠務日有起色現有礦工千餘人其[illegible]採得之大喜溝曾與餘慶金礦局起有爭議現經省公署以該溝原屬庫廠界內又加庫廠年來營業不甚佳特核定歸庫廠開採以便維持該廠之進行庫廠添此新溝故今年採金現況較去年更形興旺惟前月受胡匪擄掠支溝之影響礦工多驚疑不前現在匪患既已肅清業務已日有興盛之望云

▲密　山▼

○潰兵仍舊招集耶

盧匪餘黨徐希達因敗潛逃拋下目兵若干昨聞五旅旅部參謀長函議未逃書記長韓傑三胡萬順排長等仍准招集潰兵成營不日即派人前來收拾韓胡接函如獲趙璧當即張貼布告俾衆周知云

批　示

▲財政廳批示

原具呈人馬德山　呈一件爲續領老瓜行胡同官地由　該民續領之地業據警署查覆計面積三方丈六十方尺列作下則每月共應納租小洋七角二分並應繳册照費現大洋一元一角仰即如數交淸以憑發照此批

原具呈人顧炳臣　呈一件爲報領小南關神樹胡同官地由　該民報領之地業據警署查覆係王瑞三退舖之地佔欠一個月地租該民既願替還欠租應准承領計勘面積仍二十六方丈列作下則每月共應納租小洋五元二角暨連同王瑞三之欠租小洋五元二角旣應繳册照費現大洋二元二角一併如數交淸以憑發照此批

原具呈人孟凌雲　呈請催令日商提欵開工等情由　呈悉查此案前據該商兩次呈請到廳當經咨行轉催各在案茲復據呈查該礦註册發照計今十餘月之久乃仍延不開工且虧欠鑛區項爲數甚鉅實屬違反條例姑准咨請交涉署照會日領飭日到鑛籌備開工不得再事延悞致干撤銷仰該商遵照應納各季礦區稅如數措繳毋再藉詞推延此批

冠蓋往來

▲胡永奎（吉林第一混成旅長）十七日晚由奉回吉林

▲單豫升（奉天高等審判廳長）十七日由連埠回奉

▲宋常憲（吉林督軍署副官）米春霖（吉林軍械廠長）十八日早來奉

▲李鳳山（奉天第四混成旅第三營長）帶將校五十名士卒六百七十六名馬七十七匹彈丸九千粒山砲四門砲彈三百粒機關槍十二架十七日晚赴黑龍江

▲張作相（二十七師長）帶隨員八十二名十七日晚赴錦縣

▲常蔭槐（鎭威軍執法處長）同上

▲王順存（東邊道尹）十六日來奉

▲陳銘安（二十七師第五十三旅第百五團第一營長）帶武裝步兵一營十七日早赴錦縣

▲陳金鏞（第七混成旅第二團長）押運秣草五十萬斤豆餅三百枚薪三萬斤白米五十袋十七日早赴錦縣

新潮飛沫

先秦政治思想（續）『梁啓超講』

或疑法律威權如此其重豈不是助成專制？法家的精神卻大大不然他們認法律爲絕對神聖他們不許政府行動軼出法律範圍以外他們說

『明君置法以自治立儀以自正也……禁勝於身則令行於民矣』（管子法法篇）

『不爲君欲變其令令尊於君』（同上）

『有道之君善明設法而不以私防也而無道之君既已設法則舍法而行私者也……爲人君者棄法而好行私謂之亂』（管子君臣篇）

『君人者舍法而以身治則誅賞予奪從君心出……君舍法以心裁輕重則同功殊賞同罪殊罰矣怨之所由生也』（愼子君人篇）

這類話在法家書中屢見不一他們的根本精神專在防制君主『以心裁輕重』不令『誅賞予奪從君心出』所以又說

『使法擇人不自舉也使法量功不自度也』（管子明法篇）

『不知親疏遠近美惡以度量斷言……故任天下而不重也』（管子任法篇）

儒家最貴的是行仁政法家不以爲然法家在法律之下無所謂愛惜無所謂仁不仁他們說…

『不爲愛民虧其法法愛於民』（管子法法篇）

又說

『慈母之於弱子也愛不可爲前然而弱子有僻行使之隨師有惡病使之事醫不隨師則陷於刑不事醫則疑於死慈母雖愛無益於振刑救死則存子者非愛也母不能以愛存家君安能以愛持國？』（韓非子八說篇）

儒家每每攻擊法家刻薄寡恩在法家不過在法律之下常常保持冰冷的面孔特別的仁愛固然沒有特別的刻薄亦何嘗有呢？

法家以爲任法的結果可以到無爲而治的境界他們說

『名定則物不競分明則私不行物不競非無心由名定故無所措其心私不行非無欲由分明故無所措其欲然則心欲人人有之而得同于無心無欲者制之有道也』（尹文子大道上）

又說

『聖君任法而不任智故身佚而天治』（管子任法篇）

他們以爲用法律正名定分人民雖有私欲也行不開自然可以變成無私無欲又以爲用呆板的法律支配一切人事統治的人一毫成見參不下去自然可以垂拱無爲然則法治主義結果可以達到無治的目的道家後學所以崇拜法治在此

●奉天各糧行市（七月十八日）

高粱　九角五分
粟米　一元一角五分
[illegible]米　一元二角
[illegible]米　一元八角

●各地電報

倫敦銀塊　三五片一分三
上海銀塊　二九兩四〇
上海標金　三〇一兩〇〇

十日限鈔票換金票　最高　最低　寄付　大引

十日限鈔票換金票　最高　最低　寄付　大引

●奉天銀市

現實銀　每兩換小洋二元一角五分二角
赤金　每兩換小洋六十三元五分
足金　每兩換小洋六十[illegible]
標金　每兩換小洋票二[illegible]
紋銀　[illegible]

●東三省官銀號匯兌行市

上海匯現銀五錢六分三厘
上海匯大洋五十四元
天津匯大洋
北京匯大洋

本社報費廣告費改收現大洋佈告

本社報費及廣告費由陽曆六月一日起改收現大洋本埠每月現大洋八角外埠郵費在內每月現大[illegible]

神皋雜俎 （本欄歡迎投稿）

小說

社會小說　徐生自傳（二十）　（儒丐著　禁轉載）

第四章

我父親見我這樣一說。也知道徒死無益。一兩個人。把事弄壞了。我們陪着捨命作什麼。當下收住淚痕。趕緊約會左近紳耆。共圖保衛閭閻。這時旁的街市。已有多少處被搶的了。我們村裡。旗民人等。也都踴躍欲試。他們以爲是沒有天下了。若不搶掠。等待何時。他們不想個共同維持的方法。自已先要破壞起來。沒有教育的人民。每每如此。幸虧有許多人出來勸說。又和街上舖戶說明。把所有品物。須公與大家吃用。免得搶掠起來。反弄得被强有力的獨占了去。無食的小民。倒受了委屈。舖戶但求不搶。沒有不應的。當下派了壯丁。把各糧米舖都把守起來。恐他處匪人來搶。大家有了吃食。已自安了心。所慮者。洋兵一到。將何以禦之。我父親說。這事大家不可造次。我們雖有一點武器。如何抵禦的了。不如共舉一二人。以口舌勸說他們。求他們不進村坊也就是了。衆紳士說。如何有這樣的人。再說非通洋語不可。我父親說。我便有一個人。你們把他忘了。便是舒子清。他是海軍學堂畢業的。如今在家賦閑。可惜你們都拿人家當了二毛子。那些義和團。險些兒沒把他殺了。直氣得他杜門不出。不與外事。如今他不出來。這村坊沒法保的。大家說。從前把他得罪了。如今求他。不知他肯幫忙不肯。我父親說。舒子清是什麼人。焉能和義和團一般見識。如今爲桑梓的事。不容他不出來。當下我父親便去請舒子清。大家都在老爺廟裡等他。這廟後面便是我小時上學的那座學房。如今也關門了。不一會。我父親同着舒子清來了。我看這人時。短小精悍。年約三十來歲。我從小便知道他。皆因他常不在家。却總沒見過。如今一見。眞是人中之鳳。話不虛傳。可惜人都說他隨了洋人。豈不冤枉殺人。這舒子清一見大家。早已放聲大哭。別的紳士也都哭了。舒子清哭了一會。拭着眼淚和大家說道。只爲朝中無人。把天下弄得這樣子。却連累父老。受了禍害。只是不管別處。我們這一個所在。自要有我舒子清。絕不能教進來一個洋人。所有婦人小孩。也不必藏藏躲躲。只好好在家坐着。洋人來時。都有我一人應付。大家一聽。這纔把心放下。

第一日洋人沒來。第二日也沒來。大槪聯軍纔把北京佔了。非得把北京秩序恢復以後。纔向西北去呢。我們這里是通西山大道。那里又有靜宜園。准知洋人一定要來的。（未完）

短篇小說　夢？（四）　（夢醒上人）

（上略）吾妹之病。言係思某所致。而某終日寢食之間。亦未嘗一時不思我妹也。祇以關山路阻。不能合併。中心如焚。莫可名狀。迺來人心不古。機詐百出。言情道義。祇可用之於平素。一至利害關頭。未有不首鼠兩端。而思趨利避害者。人情大抵如此。又烏足深責。然旣盟約靑松於前。而復信潑白水於後。是誠不足訓矣。吾妹現已羅敷有夫。諸事宜加謹愼。從此可以斷絕關係。不必長相通訊。致生將來麻煩。不過彼此心中。有一段落塵影事。偶而觸動心頭。掬把酸辛之淚則已耳。似無須藕斷絲連。作寒虫之苦吟也。況某前因與妹自由戀愛。發生許多難言之痛苦。而家況亦因以不振。名譽旣掃地以盡。而故里又無立足之地。背井離鄉。來此異域。繼娶之婦。又處處予某以難堪。某自問德之不修。宜遭此變。而追原其因。吾妹實尸其咎。且當時妹之父母拒婚時。未聞吾妹一言諫諍。而提議□姓婚姻。則又俯首帖耳以相就。以致今日自貽伊戚。又將誰怨。獨惜吾妹以冰玉之質。爲彼傖所蹂躪。爲可恨耳。況□姓在妹我情愛纏綿時。彼輩知之甚詳。乃乘我婚事決裂之頃。竟襲陳倉暗渡之故智。而奪取之。其居心之陰險。實足令人切齒。某若無所顧忌。則七尺軀。寧不能與彼輩同歸於盡乎。最可哂者。君之父母。眼光如豆。視芥子大一個些微小官僚。竟當做天人般看待。不惜將可愛之女兒。付之與蠢如鹿豕的一個小子。諺云。量女配夫。妹之父母。都看着那酸丁似的假斯文。而不加揣摸。竟搖尾以攀就。是妹之父母何愛於吾妹。而吾妹亦毫無志氣。任人宰割。是誠令人可憐。亦復可笑。旣往之事。本不應復按。然骨梗在喉。又不得不吐。尙望吾妹以後善事姑嫜。勿違夫子。事事從寬大處着想。勿爲不才犧牲前途。無量幸福。則爲祝多多矣。（下略）

我正看的出神。不隄防那少年醒了。抬頭看見我拿着這封信稿兒看。好像不顧性命似的跑過來。將信稿劈手奪去。並大聲叱道。你這個人豈有此理。怎麼私窺人家秘密。我也不是伴睡的周郎。你怎麼做起偸書的蔣幹來了。似此毫無行止。還不與我快走。說完。他就將我一推。我阿呀一聲。醒來。原是南柯一夢。我還很以爲沒問那少年姓名爲可恨呢。（完）

筆記

▲記奉軍下鄉剿匪擾民的狀況　（隱俠）

我家居的地方。是山深林密。所以時有匪患。可是居民都不怕匪來搶掠。就怕官兵來剿匪。我將這緣故對我們同胞說一說。也可以知道我們奉天所養的軍隊。不能保民的了。然而我所說的。人民不怕匪來搶掠的話。不是人民通匪。是因爲我們鄉民。怕匪來搶掠。凡有中等財產的人家。都是買槍自衛。就拿我的家說吧。不過是種幾日薄地。就買十顆大槍。我們的堡子統計起來。大小住戶。一百家。共有大槍七十餘顆。而且各家住的地方。又不在一處。東山底下一家。西山頂上一戶。一戶非常的零星。可有一層。防匪的法子。是非常的靈活週密。以連鳴三槍爲警號。不論晝夜閑忙的時候。如聞連響三槍。都得馳往救護。有不到者。事後公議處罰。胡匪聞之。也就不敢來侵。所以我們堡中的各戶。皆樂爲之而不倦。我所說的不怕匪來搶掠。就是能以自衛的。這個緣故。怎麼說。就怕官軍來剿匪呢。因爲官軍一到鄉間的時候。他們徒事擾民。不能認眞擊匪。假如胡匪今天在鄰村喂馬打尖。他們聽了信。就在我們這堡子喂馬打尖。夏天的時候。馬餵喂馬。則須得用小米。恐怕他的馬吃高粱上火。步隊則食必粳米白面。如應酬稍有不到。不是打就是罵。說我們他媽吧子。大熱的天氣。給你們打胡子來。怎麼捨不得給我們好的吃呢。同胞們想。不但不能爲民攀匪保民。反爲民之害。這不是官匪害民麼。猶記得我在奉天讀書。暑假回家的時候。有左近駐防。二十七師百五團某營的袁連長。不知聽了什麼宵小的閑話。說我們家仗着有點勢力。不招待過往的軍隊。這位袁連長聽見這個話。可就大發雷霆。說他媽吧子當地的警甲怕他們勢力。我們二十七師是不怕這個的。於是乎他老先生藉着壓道爲名。率領全連的軍隊。八十餘名。就找我們嘔氣來了。恰好這天我正在家裏坐着。與我妻弄兒爲樂。忽聽見外邊的號響。我說大槪是來兵拉。我妻正抱着小孩子說笑。聽見兵來的話。忙忙的將小孩交給我。回手就將箱子櫃等鎖上。（未完）

諧文

▲落魄浪子嘆十聲　（如醉）

金風滌暑凉月來。穩睡鴛鴦好快哉。吃上春葯戰興不衰。咳嘆而今—只因爲放浪落得我五夜難挨。

木天粉署是宦海。酬酢事兒離不開。除分引外合亟命該。咳嘆而今—只因爲放浪落得我好好撤差。

揮金如土賦性豪。呼盧喝雉樂滔滔。一擲千金還嫌過少。咳嘆而今—只因爲放浪落得兩手托瓢。

日食萬錢杰佳餚。飛觴醉月無寂寥。中西大餐都嘗遍了。咳嘆而今—只因爲放浪落得我滿街叫嘹。

噴雲吐霧篆烟霞。廣土盛滿小皮篋。鳳眼竹槍法藍蓋花。咳嘆而今—只因爲放浪落得我渾身瘾麻。

夏天滿身綾羅紗。冬天狐狸合水獺。衣裳都成四季鮮花。咳嘆而今—只因爲放浪落得我滿身披麻。

尋花問柳老在行。北里長捧濶姑娘。排一如燕排二王嬙。咳嘆而今—只因爲放浪落得我滿頭大瘡。

珠寶玉器帶錢莊。人參鹿茸損德堂。財東到來何等風光。咳嘆而今—只因爲放浪落得我生意閉荒。

風和日暖到新春。坤書塲中詞調新。眼角轉處取命追魂。咳嘆而今—只因爲放浪落得我趕集效顰。

家大業大有金銀。風流氣象姤殺人。愛弄絲絃能理瑶琴。咳嘆而今—只因爲放浪落得我沿途乞憐。

品花

▲誌花國二美　（守梅）

凌雲翠樓校書燕產。二八年華。姿容韶秀。鳳眼含情。眉黛春山。面似帶雨梨花。腰如迎風弱柳。裙下双鈎。瘦不盈握。姍姍行來。奚啻西子再世。昨晚承韓君堅邀。得近芳澤。幸何如之。至於應酬雖不能面面俱到。但其一種小鳥依人之媚態。誠足以勾人魂。而蕩人魄。我實艷羨之。其如無并州快剪何。茶叙良久。適小迷糊追蹤而至。非令同赴其意中人同樂彼寶處一叙不可。因與偕往。校書見余等至。竭誠歡迎。殷勤倍至。而其與小迷糊之熱度。從可知矣。詢之彼二人。均謂實未上過陽臺。但以年貌相當。猩猩之惜。則有之。校書言畢。自覺失言。兩頰緋紅。飄然而去。良久始返。猶似春日桃梨。誠天眞爛縵。可親可愛之小妮子也。夜闌歸來。爰筆誌之。

文苑

▲次韻寄陶犀然奉天　在龍沙作　（黎雍）

文章自足通聲氣。況復游揚共一師。（君與予均出世太史門下）各阻風塵慳會面。略憑書札慰相思。典墳以下誰能讀。山魏之間士豈痴。聞擅芳吾有願。此懷雅欲報君知。

▲次韻奉答陳雪坪先生見贈　（前人）

芳音兩地寸心違。輕染氷毫不住揮。眼底哀鴻春尙遠。天邊旅雁倦還飛。漫云皺睫容身易。終覺蛾眉入世非。苦犯風霜應自惜。何年江上待言歸。

年年西笑成何事。今阻龍沙更遠游。愧我小冠輪子夏。仰君大箸類壬秋。夜深故國微聞析。草沒荒庭不繫囚。正是南來新雁到。佳音可許報雙鄄。

宴遇閉門陳教授。風騷從此得宗師。空山花落遙聞罄。流水烟銷倍見思。杜甫詩中原有癖。寶威書外本無痴。相詩叔度吾何敢。徒遣私心感素知。

江湖寥落情相違。雪竇風高試一揮。目極鯤鵬由北徙。心隨烏鵲向南飛。詩書尙遇孫明復。詞賦如逢李格非。比遇吾師劉太史。爲言留滯未能歸。（謂仁甫夫子）

彭城人物推邦直。淮海聲名憶少游。黃帽連朝初坐夏。青槍滿地正防秋。喜逢安世談三篋。願與昌黎住一丘。六月松花江水漲。錦鱗莫使誤雙鄄。

□雜　報□

△奉　天▽

瀛水箱裝自來得

十七日午前六時安奉列車抵奉車上有自安東託送之普通鐵道小荷物之瀛水木箱一個外書內裝鐵器驛員卸下之後向小荷物係搬運詎於該箱之破縫處窺見箱中有自來得槍裝置其間驛員大譁急行報告驛前警察官派出所該所警官前來開箱檢驗則一箱九十枝全係自來得手槍警察即將該物帶回署去一面將運者受者之行動正在嚴密探查中云

御車不愼

大西關永和糧棧昨十七日派其櫃夥某趕車出外送糧歸途在小西關大街趕車直跑有一挑擔送醬油者迎面而來該車馳驟過速將醬油挑擔撞翻櫃夥畏舊衣禍赶車跑去後經警察追獲帶到子孫堂分駐所旋以電話通知該糧店將車領回包賠損失並將該櫃夥責斥一番亦放之使返云

槍斃盜匪

日昨（十七日）下午二時由模範監獄提出盜犯一名年十八歲（姓名未知）經軍法課訊供屬實驗明正身派警備司令部軍警押往大西邊門槍斃云（海）

又訊云警備司令部昨槍斃胡匪胡際雲一名該匪現年十七歲其所犯案情不特行搶且搶傷事主生命以故按照懲治盜匪令綁赴西門外槍斃如此青年不能不歸咎于該匪父母之絕少敎育焉（癸）

漏捐被罰　（癸）

昨日（十七日）下午一時許有一運送煤炭之大車經過小西邊門警察向其索驗捐票御者因無票故假作不聞依然前行致觸警察之怒赶上前去將駕馬勒住因之馬驚將大車顚覆麻袋亦破煤散滿地卒被警察拘所罰辦云

丘八售物　（大）

由關敗回之奉兵有無不法行爲姑不具論惟昨一日間見有丘八售物者二起又皆非軍人所有之物於小南門裡見有丘八手提木耳一袋叫賣於西門臉見有丘八賣錫得洋一角云（癸）

子彈何來

大東門裡北羗行胡同之水井因孫皮舖担水致柳罐繩索誤落井中當以鐵鈎撈之不意撈出子彈袋一條即報告該管警察警察令將井掏出乃又掏出子彈袋一條共計子彈二百四十粒未悉從何而來云（文）

張謝並至

山東梨鏵打鼓之巨擘謝大玉不來奉天者已二年矣今又應凝香樹之聘與張筱軒聯帮來奉並邀有戲法變寶玩意等昨日已在西凝香登台開演若張若謝其說書之價値世俗固早定評矣是以昨抵凝香樹頓有坐無隙地之槪云

買良爲娼

藏春里祝慶堂老鴇魁氏前在西城璧言爲其子娶童養媳用小洋一百元購得一貧家女年十四歲及抵城後即送入堂中接客名爲小寶紅該女不慣接客魁氏每夜大加毒打体無完膚被女母聞知來奉向魁氏問罪魁氏不第不認並拘寫一六百元購來爲娼假據女母無可如何只得灑淚而去嗚呼人道可悲也夫

青年誤墮情網　（升）

某校學生崔玉崑放假後尙未回里與小南關暗娼高氏女相識前晚該學生宿于高處該女乃約婦女三人與之作葉子戲一夜崔輸小洋壹百三十餘元衣服行李盡行典當刻正無法歸里矣（家）

大車肇禍

大西關大街昨有城西某村車進城買物不知駕馬因何驚逸車夫下車不及被摔至車後暈迷不省後經多人攔住將車夫扶起送往醫院調治（得）

沐浴失褲

中國老站同慶裕櫃夥米某昨赴日站某塘沐浴進門後脫衣即睡數時方醒着衣之際始知紬褲被人竊去要求塘主賠償無亦結果後經塘役與白布褲一條暫且着之回櫃云（家）

私奔未遂

省北新台子王恩普之妹王二姐年二十歲與同村無賴子彭國溥通姦匿居省內昨日王恩普進省尋找不意在大北關大街相遇當報崗警抓獲送署經吳署長堂訊直認不諱當即送廳懲辦世風掃地亦云極矣

禁女出門

大西關大街同德堂對門宋家館主人宋某之女乳名二了頭年十七歲自與營房前胡同大坑中人孫姓女認爲手帕姊妹後裝束日益講究大有非綾羅綢緞不上身之槪宋某詢其所穿之綢衣從何而來該女答謂孫大姊所贈久之生疑日前竟將其關閉室中迫令吐實該女無法只得將與孫女同赴大坑之原委實告宋某以醜聲不可外揚惟令其絕跡孫門否則當置之死地云（大）

▲來函更正

敬啟者閱　貴報七月十六日雜報欄內載卡長販烟一則殊深駭怪但敝人素日爲緘否人所共知應勿置辨惟貴報所載販烟一節亦屬事出有因但事迴異不得不聲請更正了緣敝人于陽歷七月一日到局解欵因感時令在局就醫延至九日回卡乃據巡差郝重倫聲稱本月七日晚本卡巡差邱鳳德之侄邱小胖到卡借宿因其叔侄碍難拒絕其後瞥見邱小胖身帶烟土當時卡長尙未回局巡差因其身帶違禁物品恐罹嫌疑而代人受過即就近報告保甲將煙土起去等語敝人以邱小胖并非本卡人員旣有違法行爲卡本絕難容留理應報告保甲并由敝人將邱鳳德叔侄呈送總局轉送縣署究辦此爲事實之眞相并經過之情形也

貴報所載卡長某素以販賣鴉片爲業近因同夥不合被某夥報告警察搜查此事於七日發生敝人九日回局卡其間相隔二三日之久相距數十里之遙警察烏得而綁之事屬子虛不問可知矣確爲遠道傳聞致有此誤敝人名譽攸關難安緘默是以希爲更正爲荷此致

大主筆先生台鑒并請

著安　開原柴河堡稅捐分卡卡員

趙壽春謹啓

△營　口▽

脫離苦海

平康里月英班妓女月英雖非天香國色亦爲平康中之翹楚奈性極奢華頻年積債八千元之鉅近與杭扇莊徐某結不解緣徐乃代伊將債償淸于十六日藏諸金屋以迄長久夫妻云

△安　東▽

驛長易委

本埠沙河鎭驛長平藏氏現奉滿鐵總社調充安東驛貨物主任遺驛長一缺另調南滿線蓋平驛長丹羽銀治氏接充新舊驛長刻已交替淸楚云

怙惡不悛

本埠租界游民李春浦素無正業慣以敲詐爲生前被警廳傳案懲辦一次理應改悔詎李怙惡不悛架唆妓女李翠寶抗償不還復將妓女匿其私寓藉作報酬現經人舉發警廳又咨請日警署引渡訊辦云

△大石橋▽

稼禾淹倒

鎭西孤山子石頭地大窪等村地勢低凹時遭沖淹之患前十三日天降大雨該處田地又被水淹兼是日水勢太猛附近三岔河水漲四溢一片汪洋現雖水勢稍退而稼禾均已淹倒矣

△海　城▽

新麥上市

海境向爲產麥之區刻下二麥成熟均經收割打晒日來上市出售者大麥每斗七角小麥二元六七角此後日積日多市價當可望其低落云

△本　溪▽

地方保障

縣屬三區田什付溝第一保保長王鎭璞任事以來認眞淸鄉以故宵小歛跡胡匪遠颺月前奉直構兵各地戒嚴該保長奉令整頓保甲當即集合民戶規定派王慶瑞帶甲丁查道會呷力法以及購備槍械之籌畫無不咸宜所以衆民欣然樂從若該保長者誠可爲地方之保障矣

竊賊難防

城廠中街劉木舖於十二日晚被賊竊去奉票銅元共四十餘元比及知覺賊已無踪當即報告警察保甲亦均無從捉獲惟各秘密派人到處訪拏云

△鐵　嶺▽

商團取消

前因本邑駐防之軍隊開赴戰線遂組織商團以謀自衛近因戰事結束各路軍隊仍行駐防各地本邑商團遂行取消以免耗費云

△彰　武▽

軍法森嚴

前熱河都統汲海峯昨天來彰改編隊伍下塲於本街豐盛當隨即傳令將騎兵一營項朝陽營長綁赴刑塲軍法從事已誌昨報茲聞該營長在熱時擅行槍斃王容齋處長法應抵罪以故槍斃說者咸謂軍法森嚴云

△小城子▽

巡記提升

本城警察第一區巡記長馬瑞周供職年餘日前不知何故竟爾撤差所遺巡記長一席已由所長指令二區巡記楊祚東君升充刻已到區多日對於區內公事大加整頓不遺餘力云

△通遼鎭▽

點驗騎兵

本街月前由省派來軍官招募騎兵兩連以備編補混成旅歷十餘日即行招齊近經軍署陶參謀于團長由鄭來通按名點驗雖屬新募人馬精壯一經訓練堪稱勁旅現該隊即駐防本街由副官王東軒連長魏漢臣統轄云

△綏　中▽

好雨知時

本邑入夏以來初無透雨乾旱已極靑苗枯槁農民焦灼已有祈雨議論茲幸日昨舊歷十八日午後天忽油然作雲沛然下雨入夜暴雨如注降至天明溝渠比滿河水漲發禾苗已沾十足澤然而與一般農民額首相慶欣然色喜

自由論壇　（歡迎投稿）

▲京奉路通車將任其中斷耶　自奉直備戰張作霖將京奉路用車槪行扣留後以致該路不能通行者數月於玆矣不意政府因欲恢復京奉直通列車故不惜委曲求全一再與張氏交涉而張氏覆電之中竟有如能任唐文高爲京奉鐵路局長并罷免現在交通總長高恩洪即可照前通車等語何張氏醉生夢死直若是之甚耶

夫唐文高前此之任局長本爲張氏極力所保荐嗣後因袒奉助欵畏罪潛逃政府不事深究已屬萬幸乃張氏尙欲令其恢復舊職俾遂其把持路政之私心誠不知其是否尙有心肝

至若交通總長高恩洪自到任以來整頓部務裁汰冗員其一種雷厲風行不避嫌怨之政績併政府每月所省之靡費竟不下數千萬之鉅寗非爲我國政治史中發一絕無僅有之異彩耶似此不畏强禦之官吏國人方欽敬之維護之不暇乃張氏反欲排而去之以便其與唐氏朋比爲奸之私圖其悳可勝誅歟

或曰奉張之所以反對高氏者以其爲洛陽方面所保薦是其直接反對高氏間接即所以反對吳使耳而况該部被裁之舊交系人員又靡不與張氏互通聲氣明乎此則一切反對高氏之原動力自不難按蛛絲馬跡得其綫索矣

雖然高氏之所以痛掃交部積弊者一秉大公無私之手腕以改良政治本正大光明之事也張氏之所以反對高恩洪者純係武人跋扈之現象更藉以位置私人實卑鄙齷齪之尤也是故爲政府計爲路政計將任該路列車中斷不加以聞問歟抑或別籌良法庶令該路得以通車歟否則即宣布張氏暴亂罪狀將大加撻伐歟斯誠非吾人所可得而知之者矣

▲多戰　負廢督之名而行强督之實負裁兵之名而行增兵之實宜乎負停戰之名而有多戰之實矣

今日之戰事可謂特多矣贛省有戰事矣粵省有戰事矣川省又有戰事矣以前之戰事此起而彼伏雖多而不在同時若今日之戰事則三處同時並舉且將均在劇戰之中故余謂今日爲最多戰事之時非誣言也

贛中爲南北之力撲粵中又爲孫陳之力撲除川中之戰關係較小外餘皆出死力以爭之戰事也故今日之戰事不但多也而又且劇停戰云何哉（景來）

△柳　河▽

檢吏畏罪

昨據曲馬氏云檢驗吏張廷久因被多人控告陳監督現已呈請高等廳核示該吏因有不了之局難脫法網擬即携婦潛逃若然該吏誠可與前任王香蘭同類矣

△遼　中▽

知事愛民

縣長史靖寰任職伊始勤求民隱恪守官箴地方庶政無不力爲整頓惟遼邑地處偏僻盜匪素多每屆靑紗障起乘勸捐該知事有鑒於此除與士紳會商保安辦法外又定於月之七日召集警甲要人會議防務以期防患於未然云

△金家屯▽

稅務得人

本鎭稅捐分局委員馬一山任事以來對於收稅事宜克盡厥職對於商民亦無苛求之處作事認眞極爲公正是以商民感戴咸謂稅務得人云

△阿什河▽

賀客盈門

本邑縣視學胡滌凡君之令弟年十九歲曾在某校畢業尙未成室玆擇於十四號爲婚娶之期因該視學交游素夥賀客盈門而尤以學界人員爲多胡宅招待大有應接不暇之勢云

△五　常▽

科長重來

五常縣公署行政科長丁佐江在五任職有年前隨李葆三知事應任各縣辦理行政乃不可多得之熟手朱知事交卸時該科長當因連帶關係亦即交代晉省他就奈襲知事聘卿辦理行政無人屢次向于知事朗坤託邀丁君於于襲兩知事之情面隨于日昨由省旋五入署視事矣

△依　蘭▽

檢驗信件

自奉直戰爭後恐有不肖之徒暗爲煽惑依蘭道尹鄺克莊有鑒於此特諭令郵務局長董鴻發嗣後該局所發出之信件宜詳細檢驗以免造謠滋事已經核准在案定於陽歷七月三日實行檢驗云

△呼　蘭▽

趕辦商團

江省遜陲之地索爲胡匪淵藪雖經陸軍痛剿仍未肅淸現値淸紗帳起本邑各商恐遭意外危險公議招募商團五十名以厚兵力而資護衞現已實行在萬源棧院內懸旗招募矣

△綏芬河▽

商業復活

五站自被高盧踩躪後生意蕭條淒凉景况不堪入目幸經張鎭守使到綏與通地面於是哈爾濱海參威之客人紛至沓來房租之貴竟有一間租價三百餘元之多者各舖戶及時振興交易繁盛前者被焚之房屋不足一月築竣數處商務之振興可見一斑云

錢金市　糧市
紅小豆　花小豆　吉豆　合豆
小大麥　江米　稻米　粳米
金票對小洋票　鈔票對小洋票　大洋對小洋　小銀元對小洋　寬帖小洋對小洋票每萬元
洋九錢五年現大洋五個一全年現大洋十個費另有定章特此佈告　盛京時報社啟

五彩石印 十五色套版
美人月份牌奉送

購買和合藥水、補腦新藥、後天血胃腸新劑、國路福之內無論何品半打以上者於特約店奉送美人大月份牌一張不取分文期以一月爲限逾時恕不再送

旅行與國路福

吾國幅員廣袤氣候飲食在在不同故旅行家時有水土不服之虞而窮鄉僻壤又乏良醫纖者若之考水土不服之症實由消化力弱可保無虞故爲旅行家計必携國路福常服之消化力日壯決無水土不服等事從茲安然旅行

國中一路平順福祿不淺

國路福係泰昌公司發明消化新劑消化旺盛良者服之則消化力轉弱爲強 無病者服之消化益加

定價 三角五 七角 一元八角

慶製本舖 泰昌製藥公司

各處均有寄售 特約店

安東 井上誠昌堂　營口 平紀大藥房　濟口 井上大藥行　青島 井上誠昌堂　北京 鐵昌大藥房

奉天 井上誠昌堂　長春 藤田大藥房　大連 小林大藥房　南京 丸三大藥房　濟南 文明公司

奉天 佐藤廣濟堂　哈爾濱 井上大藥房　漢口 思明堂藥房　上海 東亞公司　天津 金山大藥房

虎牌
大分洋灰
批發 價格低廉 品質優良

奉天省水利局之指定品 滿鐵會社、關東廳遞信省之指定品

奉天日吉町五番地 興發利公司 電話六〇九番

本溪湖煤 撫順煤
大昌煤局
電話日二〇九番 中一四二號

奉天小西關 煤局 東亞公司 電話一七八

頑癬 脚氣 皮膚病 一盒保好
愛膚膏

健膚良藥 愛膚膏專治 頑癬 脚氣足爛 陰囊癬 金錢癬 牛皮癬 疥癬 鵝掌風 濕疹 凍瘡 火傷 創傷 擦傷 胼胝（生雞眼） 陰毛虱毒 齒咬傷 靴傷 酒刺 粉刺 面皰 雀斑 汗疹 陰部潰瘍 陰部痒疹 丹毒

頭瘡 糟鼻子 鼻瘡 細瘡 刮刀瘡 胎毒 肛門瘡 痔瘡 此外皮膚諸症一搽立好 百發百中實効驗眞如神

藥價……德利盒大洋壹元、大盒大洋五角、中盒大洋三角、小盒大洋一角二分

發售處……大阪清水谷 順和公司大藥房 各埠大藥房均有代售

代售處……奉天小西關廣濟堂大藥房、奉天四平街大德生大藥房、奉天鐘樓南中西大藥房、長春北大街中西大藥房、吉林城內五洲大藥房、鐵嶺西年記大藥房、營口二道街中西大藥房、大連奧町華西藥房、大大連藍部通華泰大藥房、安東市場通井上誠昌堂、齊齊哈爾城內稻野富山堂

南滿醫學堂藥物學教授醫學博士久保田晴光先生創製

喘息 痰嗽
患者之一大幸福
此藥如飲茶 小兒亦能飲之

新藥 阿斯豆媽豆路

此藥一回服一羹匙即能止咳嗽去呼吸困難之症且能使胸中生開蘇之感

本劑非劇藥毒藥性質之配劑醫學博士久保田晴光先生多年藥學研究之結果發現一種藥劑如阿豆利拿靈注射無副作用且以內服效力較他種藥劑尤爲律大壯壯特長也 務須請試用一次

勿論一般喘息與痰嗽患者服此藥二三次即可奏效再尚能体温故豫防感冒者照此尤效

▲藥價五十錢 壹圓 二圓 四圓 七圓 五種 有欲試用者倘親身來至本店時本律贈送不取分文

製造發賣元 鶴原製藥所 電話一五〇五番 長三二八番 振替大連一〇八〇番 藥劑師 鶴原正春

奉天松島町十四番 日本販賣所 鶴原誠藏商店 電話二五六、九〇五番 振替大連一〇八六番

門司市本町二丁目 各地特約店招募（說明書進呈）

「特約店城裡四平街大德生藥房」

啓者時置夏令天氣屬炎人多以汽水而除渴殊不知汽水有良查之分今將優劣略陳而普通之汽水幷水居多內含雜質復以糖精而代糖藉省資金百糖精者確採於石煤之中其性屬毒其質最甜較諸糖性甜數有倍有餘故製汽水之家不計有害衛生希獲厚利致人飲後多今腹痛瀉肚之虞所本社爲生命人道起見特邀專師精製花牌汽水係用蒸餾水觀製清潔無比不但有益衛生而滋料豐富價極底廉然由表面者查優劣難明如汽水之內加硝酸銀水少許優者仍如原色劣各立即變形此實試驗優劣之良方也至望界人士認明本社商標庶不致悞請諸一試方知言之不謬也

花牌汽水

奉天 市街 隅田町 滿洲製水株式會社 電話五三六號 一二一〇號

批發處 奉天新市街 小杉洋行 伊勢作 福田商店 電話日一三六、中一一四 奉天小西關 盛進商行 永信號

特請 花柳專門大家

現由上洋來奉醫治先天後天楊梅毒急性慢性淋病或誤用頂藥或打無效藥針愈後再發致轉升天落地種種險症無論新得舊染出沙擲奇與衆不同手到病除永不再犯病好交錢以重信用貧者施診

○寓大西關上頭英美大藥房

健胃強肺

週有下痢肚痛等症一服本劑見効如神眞可謂整胃調腸之靈藥也

ヤマタセイロカン
山田正路丸
大連東昌洋行

勸君肚裏稍覺不爽快立服本劑可也如果大意必有後悔不及之患

資誠堂鑑製

總發行所開設奉天大南關 製藥各種各城鎮均有代理

老福順堂廣告

奉天巡按使化驗 北京內務部立案 奉天警察廳化驗

頭痛藥 每袋五角　睡藥 每袋八角　胃痛散 每袋三角
祛痰散 每袋五角　咳嗽藥 每盒八角　瘡毒膏 每盒四角
牙疼水 每瓶五角　吐血藥 每袋五角　大補血 每瓶一元
殺蟲散 每袋半角　退瘧散 每袋三角　瀉下藥 每袋二角
虎骨熊油膏 大匣六角　參茸百補丸 大匣五元　寧坤至寶丸 每匣二元
虎骨花蛇酒 每瓶一元半　甘露藥酒精 每瓶一元　理血健腎丸 半打七元

最新編定
製藥彙報
業已出版

如承索閱隨時寄贈

（內容）一、序 一、通函治療規則 一、函購規則 一、本藥店啓事三則 一、註冊執照獎憑佈告各種影印 一、製藥各種功能主治服法用量價目附註各病原因症狀及攝生法 一、擇錄局方各藥價目一覽表

（附啓）本藥報係屬贈品承索閱分文不取但請開明回件處所姓氏併請註明係由閱盛京時報得知爲荷……本藥店謹附啓

健胃散 每袋四角　癬疥水 每袋四角　感冒藥 每袋二角
治痔膏 每盒一元　瀉痢散 每袋三角　脚氣水 大瓶六角
梅毒丸 每袋六角　消毒丸 每袋四角　淋濁丸 每袋五角
平瘟散 每袋一元　香丹 特包二角　遺精藥 每袋六角
筋骨疼痛藥 每袋四角　小兒驚風散 每袋三角　小兒消積散 每袋三角
淸胃化積丸 每盒六角　利水消腫藥 每袋五角　通明眼藥水 每瓶五角

和合藥水
一名 育亨精
壯身靈劑
定價 大二元 小一元

和合藥水者、扶陽靈藥也。然與市上之所謂壯陽藥者、迥乎不同市上所售壯陽藥、大低不能見效、爐和合藥水服後兩三天始奏奇効其藥性和緩純係王道、故能扶陽于永久不壯陽于一時雖曰扶陽靈藥實壯身神劑耳。

經理處

青島 井上誠昌堂　濟南 文明公司　天津 金山大藥房　北京 信昌大藥房　奉天 井上盛昌堂　同 佐藤廣濟堂

長春 藤田大藥房　營口 東瀛大藥房　鐵嶺 平紀藥房　哈爾濱 井上大藥房　安東縣 井上誠昌堂　大連 小林卷助藥房

漢口 思明堂藥局　同 若林洋行　南京 丸三大藥房　上海 東亞公司

效力迅速 淋病藥
利比兒

藥價表 特製 二日分金二圓 五日分金三圓 十三日分金五圓 惡症用 五日分金一圓 七日分金一圓五 十日分金二圓

郵費國內十二錢 海外四十五錢

日本大阪市西區九條四丁目 發售處 九條藥局

支那代售處 廣濟堂藥房 本店…奉天小西關大街路南 支店…奉天新市街日吉町 又店…遼源縣鄭家屯 蒙古白音太來 興京縣新賓堡 通化縣

資本金 壹億圓 積立金 六千五百萬圓
橫濱正金銀行奉天支店
電話日二二一番 容川五三七番 中四七一號

總支店 橫濱 東京 大阪 神戶 下之關 長崎 名古屋 倫敦 里昂 紐育 桑港 布哇 孟買 ……

奉天德慶增藥店

專門神效補天丹

此丹創造道光年間久已各省馳名其銷售之廣自不待言今有無恥之徒假冒本號牌票雜湊群藥希圖漁利其害非淺是以復加精繪小紙商標爲記光顧諸君請認商標庶不致誤茲將所治諸症詳列於下專治先天不足後天虧損諸虛百損五勞七傷脾胃兩虧飲食無味四肢困倦筋骨酸軟面黃肌瘦咳嗽虛惱壞精補髓腎囊潮濕常出涼汗強腰壯骨大補下元長陽種子滋補下元之神藥也每服三錢早晚空心服用鹽水送下屢服連效每觔奉小洋三元二角外埠函購者郵費自備諸君需者請將藥資郵費一併隨函擲下必遵照寄不誤耳

參茸虎骨延壽酒

此酒專治遠年近日腰腿疼痛半身不隨口眼歪斜左癱右瘓手足麻木甚至臥床不起久近作痛衆治婦人經脈不調乾血癆傷子宮虛冷久不受孕以及虛勞等症並皆治之其效如神常服者有延年益壽長生不老之功每服五錢日飲一次婦人老弱以及童子者僅服三四錢朝服晚效病輕者一服病重者數服全愈誠有起死回生之力定價每瓶半觔奉小洋一元六角每兩二角五分言無二價罹此症者請購服之方知所言不謬也

神效加味二仙丹

天腸風下血者乃大便出血故也因臟腑蘊積濕熱成毒而多食辛燥之物風邪胃觸腸胃流熱或因酒色過度七情六淫所傷至使氣血逆亂榮衛失調不能攝血歸源耳以致大便下血日久不愈元氣下陷面色廣黃四肢困倦不思飲食無論糞前糞後遠年近日服之其效如神每服一丸開白水送下忌食牛羊肉燒酒辣椒葱蒜一切辛燥之物每丸奉小洋三角言無二價

補天丹代理處 吉林德慶祥 洮南縣德慶厚 輝南縣德慶厚 遼陽府增發鈺 登州府天餘成 新民縣允記

虎骨酒各城鎮均有代理之家

海龍縣德慶長 梨樹縣德慶亨 依蘭縣德慶昌 哈爾濱福順堂 江省德新書局 岫巖永慶書局 遼源縣德慶會 鄭安縣德慶福 四平街驛德慶興 哈爾濱振源盛 開原驛萬和源內 八面城德慶同 通遼縣德慶豐 郭家店驛德慶隆 營口興茂福 德慶元 密山縣德慶東 開魯縣德慶西 范家屯德慶和 安東福勝東 通化縣福順隆 長春德慶鈺 朝陽鎮德慶通 佳木斯德慶宏 西安縣德慶和 公主嶺允興久

本號開設奉天小北關白塔寺東邊　德慶增主人謹啓

營業 軍裝軍械 各種機械 鐵道材料 硬煤 烟煤 羊毛 皮件 呢絨 五穀 雜貨 電氣機械器具 包辦工程

總行 株式會社 大倉組 日本東京市京橋區銀座三〇七

京奉 清東 往北 （列車時刻表，字跡模糊）

民國要聞

國務院會議之武劇

▲索薪團大抖威風—董綏金飽嘗老拳　法紀掃地—聖人之道窮矣

陸軍部全體職員。因欠薪八月不發。屢向部長交涉。均無要領。乃於前日議決全體往見董康。要求撥欵。昨日上午九時餘。全部職員及錄事等五六百人。先在部中集合。本擬齊赴財部。因聞董康出席國務會議。遂改向國務院出發。行至集靈囿一擁而入。守衛東柵欄門之軍警。因人數較多。阻止無效。該部員等既入院門後。直赴會議廳尋覓董康。同時適有各機關分發被裁人員張玉書等。六七十名。爲要求恢復原有地位起見。亦隨索薪團攔入會議廳院內。立待接見。時約十一鐘餘。閣議業已竣事。黎總統顏總理。及其他閣員等。因索薪事屬財部專責。先行散去。僅董康及陸次金紹曾金永炎兩氏。仍留會議廳內。先由兩陸次出動。大衆聲明財長已允發欵。可回部靜候等語。部員方面以空言不足憑信。非見董當面交涉不可。董氏不得已勉强出廳。向索薪代表切實撫慰。擔任一星期內先發一個月欠薪。餘再赶籌。決不失信。陸部職員。頗爲滿意。紛紛散出。董氏亦向外行。詎是時分發人員。憶及被裁欠薪種種苦况。憤不可遏。羣向董氏。攔阻不聽。衆益憤怒。一時人聲鼎沸。秩序大亂。且有大聲喝打者。辱罵者。董爲羣衆所牽扯。致眼鏡墜地破碎。身着馬褂亦被撕裂數處。惟尚未遭劇烈之毆擊。董見形勢洶湧。遂仍折回會議廳。一面由院中稽查員召來警察多名。將暴動人員强制解散。并當場捕萬文藻萬重成劉逸賢等三名。送交警區訊明原委。依法辦理。董氏旋亦登車出院。逕返本宅。外傳受傷甚重及入德國醫院療治等情。俱非事實。聞董遭此變故異常懊喪。已決計辭職。從明日起。不再到部。幷于昨晚發出通電一則。說明當時鬧事情形以求公判云。

又據詳知內幕者云。董氏被打。與索薪之事無關。不過借此以爲題目。該員等係受某系唆使。行其政治上之手腕耳。顏總理之汽車。亦有打碎之說云。

又據陸軍部方面消息云。陸部索餉風潮。醞釀已將及兩星期。連日由各司長與兩次長交涉不得要領。昨議決同盟罷工。今日午前十一時全部八百餘員。齊赴國務院謁財長公舉代表六人。要求發三個月欠餉（陸部欠餉九個月）老董允籌三萬。辦論良久。各代表由三個月減至一個月。爲數十四萬。老董勉强承認一星期內籌發。各代表要求陸次轉索保障。老董云。我董康還要在社會上立足。决不能欺騙。衆云既總長肯以名譽作保障。我輩敢不信服。此時忽有各機關被裁人員二百餘人一擁而上。大聲呼噪。經陸部人員叱出。乃由南繞至北方。出口守候老董與顏總理聯袂同出。遂陷埋伏中。手杖洋傘各種臨時兵器亂飛亂舞。顏總理險受一杖被擠跌倒。旋立起遁入他室。小金次長。聞聲出視。身受一杖。老董爲衆扭住。頭部受三棍。暈倒於地。陸部人員。以連日奔走。方有發一個月薪餉之希望。恐因此破壞。且不甘代受惡名。乃羣起擁護老董出險。並分途捉拿兇手。當塲拿獲萬文藻等四人。交國務院警察。復由各代表再三聲明陸部與被裁人員。事前既未聯合。臨時更盡力維持。且代拘兇手大可表明心迹云云。是役也。老董失却眼鏡一付。（董係近視眼）鞋一隻。幸經陸部人員竭力保護。尚未受重傷。惟陸部人員。因護董致受傷者計五人。無不憤憤云。

又訊云。董康因各處債欵逼迫。前日陸軍部兩次長。親至財部索薪。出言不遜。兩下大起衝突。董對此種種。甚爲消極。遂於昨晨備好辭呈。向府院辭職。董並親見黃陂面辭。黃陂面慰。謂現閣爲日無多。大家暫維持數日。將呈退回。董不肯收。遂留呈而退。經昨午一番風潮。董之去意更決矣。

昨日下午半時。各閣員正在院列席閣議。突有各機關索薪團體共七八百人。到院要求發薪交涉甚久。迄無結果。董康親出理論。索薪者一湧而上拳足交加。將董亂擊。董被擊倒地。匍匐不能起立。幸有差役扶去。當時黃陂在席。恐有急變。即避席他往。總理顏駿人。亦由院回宅。當時秩序大亂。究係何人退兇尚未能斷定。（有云係銓叙局員有云係財部員同）閣員遭此奇辱。均甚忿憤已準備總辭呈。即刻總辭職。

又一函云陸軍部全體部員。由金代部紹曾帶領。於今日（十五）午前十時半。到國務院。向董康索薪。交涉兩小時。董始允於下星期二（即十八日）一准撥給十四萬元。並由董氏親草立有字據。金紹曾。金永炎充當保人。故無鬧出其他變動而散。

至分發各部之各文官。因欠薪過鉅。生計絕望亦於今午（十五）向國務院索欠。與董康晤面後。發生口角。竟將董氏大打特打。董之眼鏡紗馬褂。均被毀壞。打畢各文官即行散去。

另一函云。陸農各部索薪員胡炳熹等八百餘人。今日（十五）上午十時向財長董康索薪。適董出席國務會議。大總統顏揆均列席。索薪人員包圍國務院會議廳。董允於一星期內發薪十四萬元。尚未退去。適財部萬文藻曹元森等五十餘人。又由後門赶至。總統理見來勢勇猛。由會議廳擠出。未坐瀛車。步行逃走萬曹等將董扭住。拳足交加。董頭部受傷。馬褂撕破。幸經人救護。未遭意外危險。已將萬曹等四人。交國務院巡警看管。

川軍交閧與各首領之分合

▲劉湘▲劉存厚▲陳樹藩

據軍事機關消息。前日接重慶電。謂失敗於倒劉（湘）計畫之第一軍。現已開拔川京一帶。熊克武與劉湘有勢不兩立之宣言。熊謂劉湘實主求榮。（劉湘係熊之舊部）。假借調和爲名。（指前次川鄂聯合）違背全川人民之公意。并不及早驅出川境。則川人之禍根不能剷除等語。熊氏自發出此種宣言以後。第二軍及第九師。均一致贊成。現在熊氏已集合主力軍於川東。預防其他援助劉湘者。劉湘主力軍在忠州方面較多。業於十一日與熊軍激戰一晝夜。（忠州熊之方面係第一軍）結果互有傷亡。劉湘方面。稍爲失勢。熊氏現已調動第九師駐長壽縣。以斷劉湘後路。且防劉存厚暗助。（二劉有携手之說）劉軍已紛紛調動。全川人民每當熊劉兩氏開拔時。即相率男女老幼遠跪道旁。求其休戰。而兩軍均置之不問。甚至開槍。百姓死者無數。以忠州方面爲最。甚川西及川東土匪。素稱利害。此次均乘機而起。向鄉間到處刦掠。聞係劉存厚之舊部。藉此次川變。多掠財產。以充軍餉。并云劉湘與熊氏交綏。與大局實有莫大之關係。且劉成勳亦拒絕劉湘。（先前二劉關係極深）。劉湘於不得已之中。已派參謀劉某（鄂人）。向劉存厚聯絡。共逐熊氏。將來庶可利益均沾。並派人連日赴陝。請陳樹藩棄陝來川。共商一切。陳氏與劉湘。本不相合。此次劉湘忽派人聯絡。劉湘之失敗。自不待言。聞陳氏與劉存厚兩軍。現已下動員令。實行帮助劉湘。似此則四川大局。將受莫大之影響云。

內閣決定總辭職

董氏昨晨先上辭呈

顏內閣。因國會開會在即。顏氏自身當就職時。本僅有暫行担任之表示。故近日準備總辭職手緒。於昨日閣議中提出討論。一致通過。即行送府。聞黃陂見呈後。將暫不批答以維現狀。一面從事接洽。正式組閣事宜。預備將來提出國會。俟通過後。再行發令分別任免。而未來內閣之總理一席。現仍注重於顏氏。因其對各方面皆無偏重及惡感云。但財長董康。因事實上無法維持。前日謁黃陂。談三小時之久。歷述種種困難情形。並聞昨晨已先行遞呈辭職。大約即可以批准。而暫以次長代理云。

某方面對於政局野心

▲金錢與武力—雙管齊下—其閣員無此魄力

某方面消息云。此次黃陂倦勤。現閣改組。蔡成勳辭職。要挾政府種種風說。已由府院調查證明。多出洪憲餘孽揑造與傳播。蓄意破壞政局。再用金錢武力運動國會。選舉某巡閱使爲正式第三任大總統。（以孫文爲第一任袁世凱爲第二任）且欲承機壟斷中央。行政某閣員。已由夏某介紹與帝制黨接近。該黨員向某閣員要求黨費卅萬元。公推代表分赴各省組織政黨。本京之籌備處。設於東城。某閣員因要求過鉅。未敢承允。中央得悉此種情形。深恐引起特大政潮。現已嚴爲戒備

孫中山進逼廣州城

▲由車尾砲台攻下河南▲湯廷光有聯孫攻陳意
▲洪兆麟各部有中立說

孫文於眞日占領車尾砲台。並砲擊東堤各情。已紀昨報。茲據某軍事機關消息。覃日得粵電。孫文於眞日占領車尾後。除永豐永翔管艦廣金廣亨等六艦。在白鵝潭省河先後開砲外。復糾率朱卓文溫策各部民軍。暨陸戰隊等。併力攻下河南。（廣州屬）合力向廣州圍擊。刻洪兆麟部已宣布中立。電促汪精衞伍朝樞回省。調停戰事。湯廷光亦親往勸孫顧存廣州。勿以桑梓糜爛。孫憤甚。謂專制時代以君主殉社稷。共和時代以總統殉國家。余無狀。既不能恢復共和政府。即以一身殉之。有何足惜。湯聞言極感奮。退出後。即再促海圻海深肇和三艦升火。與孫取同一行動。並派隊焚燬廣惠間鐵橋二座。（一）在石龍。（一）在三水迤北。以便阻截陳軍後路。而期解散葉舉熊略各軍云云。又上海十二日快函云。廣州連日正有大戰。昨日本埠民黨機關接到香港急電兩通。玆錄如下。（一）長洲非失。我軍陸戰隊離長洲。自由渡江。進窺省城。孫總統率各艦隊進駐白鵝潭。以助陸隊。（二）長洲未被敵攻。乃我軍陸戰隊離長洲進攻省城。海軍諸艦亦進白鵝潭。水陸並舉。石龍入省鐵路。已炸毀。敵軍援絕。必可獲勝。

▲廣州秩序大亂　東京十四日電云。廣東十一日電。稱日來孫派之牽制運動。極盛一時。故廣東城內之秩序。漸形紊亂。搶劫橫行十一日晨以來。電燈公司職工勃發同盟罷工。並有蔓延他界之兆。刻下形勢。時趨惡化。陳軍與孫軍之對峙。已在北江方面開始戰鬥。故不安之念更甚。前途險狀。頗不容易化除云。

現下停泊於廣東港之外國軍艦。祇有英美兩國各二隻而已。

又香港電云。攻長洲時。火藥庫海軍校魚雷局兵房十餘座。均被焚。十日在省垣破獲孫黨機關十餘處。獲炸彈兩箱。捕三十餘人。廣州電燈工人十一日早罷工。由洋員及平民暫代當工。銀業行因軍人强逼找換。十日決議暫停業。南海縣署監犯三百餘名。於十日午撞穿獄牆。逃去百餘人。縣兵聞警追擊。現縣署佈告。捕回三十餘名。格斃三十餘名。

▲陳炯明部內訌　據交通機關某外人消息。廣東政變。自葉舉開砲轟擊廣州以後。（葉舉逐孫）因預算未周。故未得陳十分贊成。）陳軍部下爭權甚烈。陳氏至今尚未進省。即因此故。陳氏爲人機警。當粵軍發生衝突之後。陳氏即主張魏邦平長粵。意在抵制孫派。且爲講和地步。詎因葉舉部及下不服。謂此次驅逐孫文。盡皆師長之力。（即葉舉）令總長（係陳氏）以不明不暗之魏邦平充長粵。同人決不承認。（魏係孫派）因此葉舉部下對陳之感情。忽然變更。而陳部及其他軍官。謂葉舉軍隊均無約束。。不聽陳氏命令。而葉之部下。因怨憤之故。遂在廣東州城內任意劫掠。陳部其他軍官更爲不滿。現在葉舉命令已不能施行。聞已于（十一日）向陳氏辭總司令之職。陳之意思。本擬照准。詎因陳之弟炯光建議。謂孫部許崇智將到省城。我隊正宜獎勵。不可更動。陳氏遂挽留葉舉。勿持消極態度。惟葉舉命令。僅能行於本軍。其他軍隊。均不服從云。該外人又謂孫部在粵省軍隊强有力者。莫過於海軍。孫之失敗。亦因海軍各艦。互有意見。此亦孫氏不能制服葉舉之一大原因也。有謂此次海軍未盡忠孫氏。係出于陳氏挑撥魏邦平。使魏慫恿海軍有以致之也。當粵軍未變之前三日。陳氏會運動某艦。擬與某氏四千元。係由魏氏經手。旣驅逐孫文以後。陳氏推翻魏氏長粵。此其賞功之一法也。但魏氏現在之態度。並未完全向陳。時常與孫氏有信用往來。且孫文對於魏氏關係極深。此次魏氏不能挽回粵省者。認爲魏氏力量不足。而孫部海軍。則謂魏不可靠。決以對陳之手段對魏。孫氏尚猶預不決。現在孫部各有意見。頗難疏通。將來粵戰大有不能制止之勢。前日陳德春部。奉陳炯明命由韶關攻始興。行至廠村。被許崇智軍隊暗計包圍。已勒令繳械。陳軍遂大受打擊。葉舉辭職。此爲一大原因也。現孫文各軍已進逼粵省城。陳軍四面受敵。已有不支之勢。惟前日（十二日）李協和致電孫文。謂宜與陳軍媾和。不宜與陳開戰。否則贛事緊要。粵局益不可收拾云云。

▲陳軍購買飛機　上海十三電云。據民黨方面消息。陳炯明隊現派飛行家林福元來滬購買飛機云。

▲滬粵人與粵事　上海十三日電云。旅滬廣肇公所。致電唐紹儀魏邦平湯廷光以次各團體。歷訴廣東之慘狀及人民之痛苦。請出以愛國愛鄉之念。講求救助方法云。

張作霖之十大要求

京訊聞張作霖最近對中央來使。提出十欵要求。其條件如下。（一）東三省于南北未統一合法國會未完全行使職權以前。暫時實行地方自治。不受任何一方之拘束。（二）東三省地方所有之收入。應全數劃充東三省政費。（三）張作霖有暫行免東三省文武官吏之權。（四）東三省軍權完全歸保安總司令節制。（五）山海關外之京奉綫。倘有相當時機。即全部返還北京政府。（六）無論何項軍隊。均不得開入東三省境內。（七）關于國際交涉。如屬于中央範圍者。仍歸中央辦理。（八）內外蒙古有事故發生時。東三省軍隊仍當爲國家效力。（九）所屬軍隊應准照東三省原數補充。不添招亦不裁減。（十）司法獨立爲共和國家之定例。關于司法官吏之任免由中央辦理云。

吳氏對總統有所建日

▲昨派余道南來京面陳

吳佩孚巡閱使因對中央有重要接洽事項。特派高等顧問余道南來京。卽於昨日。（十四）上午九時。在延慶樓謁見總統。據聞所談者。（一）江西軍務注重堅守。南軍來攻時。我軍必不得已而應付之。現時蔡總司令在贛節制水陸軍隊。頗爲得力並無邀吳使入贛之事。縱蔡懷有此意。而吳使在洛陽方忙於練兵。絕不有輕諾赴贛。外間所傳。或別有作用。（二）吳使在洛陽練兵。定於伏後開始訓練。屬於直軍各師旅。每師出兵一營。每旅出兵一連。集合洛陽。由吳使親自訓練。將來再撤回本軍。輾轉教練。（三）陸軍總長主持裁兵之大權。不便久懸。應請信任之大員接替。（四）關於直軍餉項。除以專稅抵補外。每月尚不足二十餘萬。應飭由財政部指定專欵。到時卽行籌付。此外密陳對於西南意見。無從探悉。惟聞總統對之均甚以謂然。當令以密件交院核

（實）（業）（淺）（說）

改進中國農業與農業教育意見書（續）

（美國康省農科大學校長白德斐博士著）

較切實之建議余敢提出者莫如將來用正當名義舉行全國農業及農村生活大會而會中首當提議者莫如全國農業之計畫此會之組織須概括政府代表國立及私立農業學校代表及其他團體機關從事農業者熱心農業商人亦須參與即現今在華之外國農業專家亦可邀請入會襄助一次會議後似可提倡使每年舉行全國及全省農業大會并設立永久之全國農業討論會

（三）發達中國之農村　欲改良中國農業能得收實效務使各種最良方法達於胼手胝足之農夫而復能鼓勵之使實行此種方法達此目的之最良辦法卽在充分發達中國農村俾成爲中國農業改良運動之中心點今試論關於改良農村運動之原素

（一）人口聚處之分類爲便利計將中國人口聚處分析如下

小村落　三四家至五十家
鄉　村　五十家至五百家（此種鄉村常爲一市集）
鄉　鎮　居民二千五百至二萬
小　城　有居民二萬以上至十萬
大　城　有居民十萬以上

中國現在至少有鄉村十萬小村落一百萬在四川省中農夫並不散處于村落但麕集而居儼成城市據最近統計中國全國戶口之中百分之六卽二千五百萬人居於城中每城約有居民五萬以上百分之六居於鄉鎮及小城每處約有居民一萬至五萬每鎮有居民二千五百至一萬人之鄉鎮決不在百分之十二以上誠如此則全國人口中至少有百分之七十五卽三萬萬人居住於鄉村及小村落矣（未完）

孫盧李聯防之續聞

▲粵閩浙三方面締結條件甚多

據外交界方面之傳聞。孫文對於盧永祥李厚基。已締結若干條件。大約如次。（一）盧李各擔任孫軍軍餉七萬五千合十五萬（二）盧李各助孫軍快槍一千四百（閩六百浙八百）（三）李助孫大砲兩架盧助孫子彈二十萬發（四）盧李各擔任孫派議員開會費三千元合六千元（五）孫李盧三者實行聯防水面防務槪由孫派海軍擔任（六）南北統一條件由三方面共同提出北伐軍不得自專（七）孫氏恢復廣東以後應先還十五萬六千元聞雙方所結之條件甚多現尚守秘密其簽字代表孫文方面爲汪精衞及胡某等十二人閩浙未詳

顏惠慶致趙李電

▲共同進行統一

▲致趙恒惕電　長沙趙總司令鑒。湘雲南望。翹企英威。遠阻山河。時勞轉轂。累年紛亂之餘。甫有廓清之望。中外遐邇。引慰同深。執事鎮撫鄰邦。眷懷大局。連年籌運。夙具辛勤。乃能見今日之績效。曷勝佩仰。岳州軍事結束。已見明令。想日內辦理漸具端倪。統一之局。此其初步。循序漸進。自無阻閡。惟近日諸事尚未能臻妥協。此間措置一切。無不力求寧息。絕無再延長戰爭之理。李協和處自應再與熟商。以期早日解決。除另電請執事轉致外。並乞力任斡旋。俾資融洽。此外對於統一前途。應如何匡策進行之處。諸祈隨時賜教。無任翹企。顏慶冬印。

▲致李烈鈞電　長沙趙總司令轉李協和先生鑒。南朔相望。關河阻深。遙想英威。常殷嚮往。比年以來。執事轉戰南中。扶持正義。艱苦備嘗。純固不渝。孤詣苦心。久爲中外所欽重。玆幸政局改建。百度維新。趨向漸同。軌道可復。國人引領以望治平者。亦既綿歷歲年。潛復之機。諒在於是。當務之急。自應先將各處軍事。早爲結束。江西方面。久苦兵革。勞師轉展。徒益糾紛。時至今日。更無力之可言。亟當捐除成見。融合羣情。以地方之事。公諸民衆。以樹將來自治先聲。此間布置贛事。胥本斯旨。雖不能一蹴而幾。要爲同此鵠的。至省長問題。現雖任命。中央並無成見。終當以民意爲從違。所冀統一之局。早日完成。國家根本建設。乃有着手之法。執事關懷桑梓。瞻念大局。際玆時會。定具同情。應如何妥籌進行。早資綏定。訂謨惠告。匡裨良深。苟利國家。惟力是視。專候明教。不盡依馳。顏惠慶冬印。

閻錫山請辭兼長

▲薦田應璜以自代

山西閻督軍本爲贊成廢督裁兵之一人。昨特派田應璜來京。昨晨謁見總統。關於裁兵廢督意見陳述頗詳云。昨閻又來元（十三）電云。錫山擬專從事於軍務善後之處理。所有省長一席。請另簡專員。並附密件。保田應璜爲省長。此事恐難得各方之同意云。

社會瑣聞

▲清帝賣馬（北京）

▲不知較譚老板味兒如何

清宣統帝日前在上駟院點驗馬匹挑出駿馬十四留作御用其餘上駟院十六閑之馬匹均行裁撤擬日內招商拍賣以節經費云

新詩

◇送一個別了我的人（郝紹先）

你眞個和我分別了嗎？
爲什麼我寫字檯旁的籐椅。
還有笑迷迷的你和我對坐？
但半天沒聽見你的聲音。
難道你今朝啞着嗎？
你是眞個別了我！
只是我眼裏泛花！
哦！你沒啞呵！
唉！我底幻象如此！
你呢？

△

剛才到公園裏散步。
總想你還在我前後左右。
怎奈臂膊上灣不着你黑黑的小手。
怎能叫我不心酸淚流。
一步緩一步的走着呢！
遠遠地望見你幾個好友。
又想上前又不敢。
怕的是——聽伊們問你走沒走！

△

椅圓形的荷池東岸。
綠陰下空着兩把紅椅。
不是留待我倆坐的嗎？
那活潑潑的彩色金魚。
一見我來齊團聚。
魚呵！你可是來接那白帽人兒的麪包吃。
唉！那把椅子空了！

◇藝術與革命（白書）

什麼『白堤垂柳』。
什麼『雷峰夕照』。
只是你底翠黛胭脂。

△

什麼『精忠柏』。
什麼『秋瑾祠』。
也是你底歷史的招魂。

△

翠黛胭脂。窈窕淑女。
豈不是藝術化的人生？
歷史招魂。演進公律。
怕不成革命化的世界？

△

我。爲了你。
願意拋棄一切。
—雙手短槍。一雙手火把。
衝過那黑洞。撲滅那幾許。
呀！誰知道呢？
不錯你先知道別人自然也會知道！

一九二二七十於西湖

經濟欄

◎英國之木材供給問題

歐洲各國中除葡萄牙外英倫三島森林最少法國有森林三萬七千方英里德國有五萬四千六百方英里英倫三島祇有五千方英里十八世紀末英國海軍會擬種栗樹十萬哀克但結果祇得五萬二千哀克以後鮮有擴張戰前五年內每年平均從外國輸入木材五萬五千萬立方英尺同期本國產四千五百萬立方英尺其中三千萬方英尺爲軟性木一千五百萬方英尺爲硬性木故戰前輸入木材與自種木材爲九十二與八之比法國則於一九一二年僅輸入百分之六德國於同年僅輸入百分之廿七英倫三島從一九〇九年至一九一三年平均每年輸入木材一〇二〇四〇〇〇〇載自一九一四年至一九二一年平均每年輸入木材五七二一五二四載（每載等於五十立方尺）戰後要求之少其主因爲缺乏房屋之建築（英國短少房屋約一百萬間）亦由於造船業衰落及出口減少總之受各部工業衰疲之影響而已英國現已採用一種大興森林之計畫擬於以後八十年內種樹木一百七十七萬哀克此間滿後如有戰事英國可得三年木材之供給惟英政府近因節省政費有人主張將此種森林計畫全部取消故以後英國所需木材恐仍須依賴舶來品也

◎十年通商海關全年貿易總論（續）

上海一埠固屬如此其他各繁盛商埠同此實國民生計之重要問題也

本年中國人口每人平均所佔之數爲十五先令方之以下十一月十二日經濟報所登之各國表爲數極其微末然上表所載三年間之比較進步之速殊爲顯異足見中國之洋貿易一得環境之佳具有偉大發展之能力

▲民國元年各國人口每人所佔洋貿易表

	鎊	先令	辨士
和國	九〇	一六	六
比國	六七	一五	〇
瑞士國	三五	一七	六
丹國	二九	一五	一
英國	二九	一〇	六
法國	一九	五	八
瑞威國	一九	二	一
瑞典國	一五	五	一〇
德國	一五	四	九
義國	七	八	四
羅國	六	一九	四
葡國	六	九	八
奧國	五	四	四
希臘國	四	八	一二
日國	四	五	三
布國	三	一〇	〇
塞國	二	一〇	八
俄國	一	一三	四

本年進口洋貨淨數上段已有記述計值關平銀九萬六百十二萬二千四百三十九兩如以本年平均匯率每關平銀一兩值三先令十一辨士〇十六七分申合金磅爲一萬七千九百十萬七百六十三鎊銀兩價值較上年多一萬四千三百八十七萬二千二百九兩惟金鎊價值因本年匯兌低落與上年比較則少七千九百七十四萬六千七百十一鎊以上所述關于中國匯兌之變幻測因而發生逾常狀態於以證實之若以銀兩價值之加巨而遽斷定本年進口洋貨貿易爲有利顯見放本之豐厚此種論調殊不穩妥實則多數進口華洋商人自上年之危機發生以後本年仍然負累以此情形則商號中多小心翼翼以爲自存之要著上述本年洋貨進口除前所謂利益之外尚有令人發生錯誤印象之趨務此事於記述貨價時似宜更爲坐實之即如進口貨之鎊值跌去八千萬鎊之譜不獨由於貨量減少亦由於主要產區價格一致低落（未完）

◎英美物價之看跌與上海物價之向上

一年以來上海物價均逐漸騰貴因此國民生活更臻困難但觀於歐美則其物價指數反較跌落當歐洲戰爭之時各國物價均皆昂騰吾國除去輸入品因來源缺少之關係其價隨以騰貴外但生活必需品並未有極大之昂騰自歐戰停止以來如英美物價指數均皆逐漸下落乃查上海物價指數反有向上之趨勢試將去年十月至今年三月之半個年間英國與美國及上海之物價指數列其物價總平均數於左以資參照

	英國	美國	上海
去年十月	一八七	一四五	一一〇
十一月	一七七	一四五	一〇八
十二月	一七二	一四二	一〇九
今年一月	一七〇	一四二	一一一
二月	一六七	一四六	一一三
三月	一六八	一四七	一一四

觀於前表則近六個月之間英國物價指數均漸看跌美國物價指數則皆逐漸上漲至於上海物價指數約略稍漲此其異也又查英美公家報告及私人紀載大致均謂今後之物價或有再行跌落並恢復戰前常態之趨勢且云已無騰貴之可能性然而上海物價則異乎是不但不提高於世界物價共同騰貴之時反增漲於世界物價共同跌落之際其足以妨碍國民生活之安定影響殊非淺鮮也

且就上海物價指數以爲推求則物價騰貴之最爲顯著者莫如食物類具有穩漲增高之趨勢觀於歐美已過之麵包問題日本既往之米穀問題吾人觀於上海食料之騰貴能不注意及之

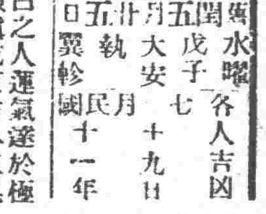

萬年曆　水曜　各人吉凶　閏五月廿五日　戊子　大安　執　翼　軫　七月十九日　民國十二年

本日之吉凶▲一白之人運氣遂於極順之日午後遇事須備乾東吉▲二黑之人金錢事物出入最多之日遇事而進支出必多艮乾吉▲三碧之人有一利來機一害至之日須注意南吉▲四綠之人宜放穩脚步取漸進主義之日南艮吉▲五黃之人有可以進取之氣運而反易懷躊躇之日艮北吉▲六白之人有幸福之日但須禁任性北西南吉▲七赤之人昌運之日開市貿名入學旅行皆吉▲八白之人喜悅重叠之日但須防口舌艮北吉▲九紫之人宜抑制溌刺之英氣採漸進主義爲安東西北吉

新到 德國九一四藥針 真正

自歐戰以來交通不便。德國九一四來源早斷。雖有日法二種通用市面。論其功效不及德國者遠矣。近來歐戰平和。各國仍照舊通商。所以眞正德國九一四。又復運到中原矣。此藥製者純淨性平無毒。即無病者射之清血。亦無妨碍。如染梅毒者射之。其殺菌力甚大。更無絕嗣斷後之說。染花柳者諸君注意。凡一切梅毒下疳慢性橫痃。或咽喉肛門潰爛。及骨節疼痛等症。注射一針七日保痊。永遠不犯。因此藥初到恐未週知。特別減價三禮拜。患此症者諸君速來本社注射。莫失此良好機會也。

奉天發哈濱

奉天濱江花柳醫院院長何子範謹啓

分設哈爾濱道外新市街路南大白樓便是

奉天鼓樓南千石橋胡同花柳醫社便是

能治腺病質者有大功効

均經實驗而推許

彙本醫學博士 西河醫學博士 增山醫學博士
齋藤醫學博士 土田醫學博士 諏訪醫學博士

眞正補血壯身劑

祐多補爾多

本劑之効用

本劑加以祐多有機的化合、美味芳香、色味經久不變、與從來世間藥房所售、逈乎不同、服之袪病消毒、最有功效、決無損傷脾胃之虞、專治瘰癧症、筋聚結核、楊梅大瘡、膿干疥毒、小兒軟骨症、尤爲靈效、一切勞虛弱症、立即回春、

各種藥量小瓶二五〇瓦大瓶五〇〇瓦各地藥房均有代售如售缺時請向本舖直接購買

種類及適應症

補血強壯營養增進劑 補爾多
神經衰弱特効劑 阿爾賛補爾多
腺病質特効劑 祐多補爾多
呼吸器疾患特効劑 呱亞咯爾補爾多
健胃補血强壯劑 機那補爾多

說明單覆驗錄贈呈

總發行

藤澤友吉商店

本店 大阪市東區道修町二丁目 振替大阪壹七四壹番
分店 京城府西小門町四丁目 振替京城五五八九番
出張所 名古屋市本町二丁目 電話東三一〇二番
代理店 東京市本町區高井商店 振替東京壹五八九番

本行專辦

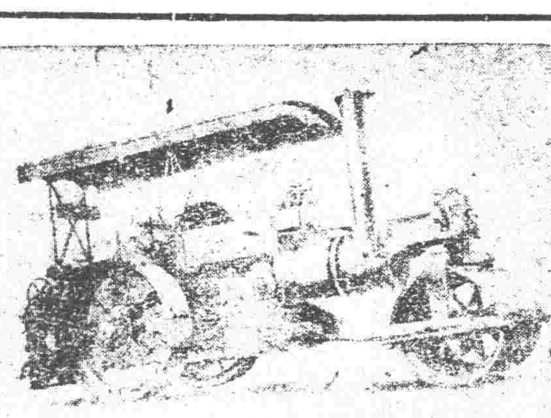

銅碘、鋼鐵、五金原料兵工廠、電燈廠、鑛山、油房、磨房、火磨、機器大小工廠所用機械一切修馬路機器等件直接代理西兩洋工廠價格公平契約快速、實行正確、諸位到本行面議証確實

奉天 同天洋行 藤田養

本店…日站琴平町六番地
支店…城裡大南門裡路西
電話 中日 二一四二番 一一九番

資本金八千萬元
拂込濟資本金五千萬元
積立金壹千貳拾九萬元

本行辦理存欵貸資割引海外匯兌事務買賣金塊銀塊 其他一切銀行業務莫不執行並在朝鮮滿洲海參崴亞歷山德爾斯克管理金庫事務

本行 朝鮮京城南大門通 替貯 金口座 京城 三三三番

朝鮮銀行

總裁 美濃部俊吉

▲分行及出張所▲

日本…東京、大阪、神戶、下關
朝鮮（釜山、大邱、仁川、平壤、鎭南浦、元山、群山、木浦、淸津、會寧）
滿洲（大連、旅順、營口、遼陽、奉天、奉天新市街、鐵嶺、開原、四平街、鄭家屯、長春、吉林、安東縣、龍井村、哈爾濱、傅家甸）
支那（上海、青島、天津、濟南）
露領（海參崴、（貨幣交換所）與伯斯喀、尼哥利斯克、（亞歷山德斯克）
美國…紐約
及外倫敦巴黎及內重要之地均有代處兌匯分行及出張所

○火車 滿鐵

△往北車

△往南車

△營口大石橋間▽

△大連旅順間▽

安▽

朝鮮線（日本時刻）

獅子牌牙粉！

獅子牌牙粉之所以有多數之金牌與倫敦衛生試驗所之合格決定書者即證明其品質之優秀者也

(1451—11)

唯有一 赤玉

美味滋養 以葡萄酒 朝夕一杯 優於百藥
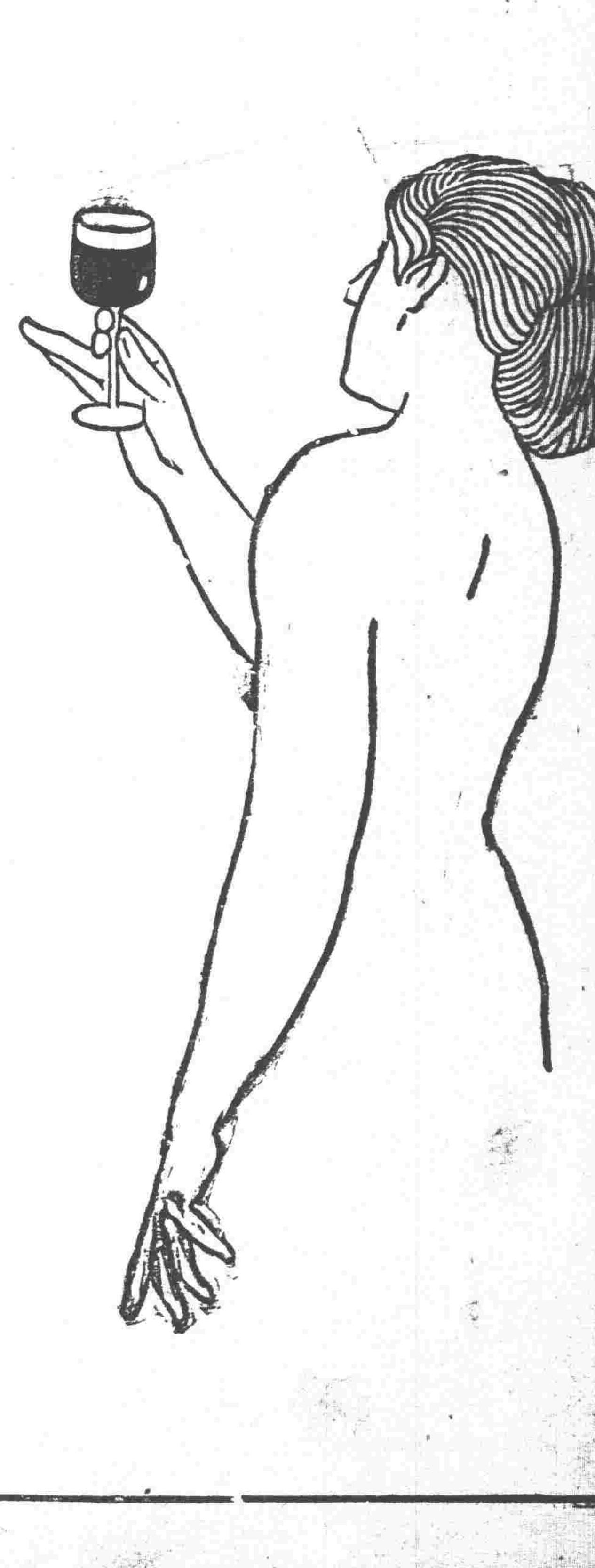
赤玉牌葡萄酒